



## EDITAL DE PREGÃO PRESENCIAL Nº 075/2012 - PMM

O MUNICIPIO DE MARMELERO - PARANÁ, mediante a Pregoeira, designada pela Portaria nº 3.950 de 06 de janeiro de 2011, torna público para conhecimento dos interessados que na data e local abaixo indicado fará realizar licitação sob modalidade PREGÃO PRESENCIAL, **do tipo menor preço, em regime de valor unitário do item** para aquisição de peças, de reposição do sistema elétrico das máquinas/equipamentos e veículos do Departamento de Viação Obras e Serviços Urbanos, conforme discriminação disposta no Anexo I do Edital.

O presente procedimento licitatório obedecerá, integralmente, a Lei Federal nº 10.520, de 17 de julho de 2002, o Decreto Municipal nº 1.519/2006, e subsidiariamente, a Lei Federal nº 8.666, de 21 de junho de 1993, com as alterações posteriores, e demais normas regulamentares aplicáveis à espécie.

Os envelopes contendo as Propostas de Preços e os Documentos de Habilitação definidos neste Edital e seus Anexos deverão ser entregues no local, data e horário abaixo determinado, conforme a necessidade do licitador.

**CRENCIAMENTO E ENTREGA DOS ENVELOPES:** das 15:30 às 16:00 horas do dia 07 de maio 2012, no Departamento de Cadastro e Tributação, da Prefeitura Municipal de Marmeleiro, à Avenida Macali, nº 255.

**ABERTURA DAS PROPOSTAS:** às 16:01 horas do dia 07 de maio de 2012, junto a sala de reuniões da Administração na Prefeitura Municipal de Marmeleiro - PR.

### 1 – DO OBJETO

1.1 - O presente Edital tem por objeto a aquisição de peças de reposição do sistema elétrico das máquinas/equipamentos e veículos, conforme descrito no presente Edital e seus Anexos.

1.2 – Todos os itens deverão ser de boa qualidade e atender eficazmente às finalidades que deles naturalmente se esperam, conforme determina o Código de Defesa do Consumidor.

Compõem este Edital os seguintes anexos:

<b>ANEXO I</b>	Descrição do Objeto – Termo de referência
<b>ANEXO II</b>	Minuta do Termo do Contrato
<b>ANEXO III</b>	Exigências para Habilitação
<b>ANEXO IV</b>	Modelo de Carta de Credenciamento
<b>ANEXO V</b>	Modelo Declaração de que a empresa não foi declarada inidônea
<b>ANEXO VI</b>	Declaração de Cumprimento dos Requisitos de Habilitação
<b>ANEXO VII</b>	Modelo de declaração de fato superveniente impeditivo de habilitação
<b>ANEXO VIII</b>	Modelo de declaração de inexistência de empregado menor no quadro da empresa empregadora
<b>ANEXO IX</b>	Declaração de Microempresa ou Empresa de Pequeno Porte
<b>ANEXO X</b>	Orientações para Geração/Redação da Proposta de Preços em Programa específico do município.



## 2 – DA PARTICIPAÇÃO

2.1 - Poderão participar deste Pregão aqueles que atenderem as exigências deste Edital e seus Anexos.

## 3 – REGULAMENTO OPERACIONAL DO CERTAME:

3.1 - O certame será conduzido pela Pregoeira, com o auxílio da equipe de apoio, que terá, em especial, as seguintes atribuições:

- a) acompanhar os trabalhos da equipe de apoio;
- b) responder as questões formuladas pelos fornecedores, relativas ao certame;
- c) abrir as propostas de preços;
- d) analisar a aceitabilidade das propostas;
- e) desclassificar propostas indicando os motivos;
- f) conduzir os procedimentos relativos aos lances e à escolha da proposta do lance de menor preço;
- g) verificar a habilitação do proponente classificado em primeiro lugar;
- h) declarar o vencedor;
- i) receber, examinar e decidir sobre a pertinência dos recursos;
- j) elaborar a ata da sessão;
- k) encaminhar o processo à autoridade superior para homologar e autorizar a contratação;
- l) abrir processo administrativo para apuração de irregularidades visando a aplicação de penalidades previstas na legislação.

## 4 – DO CREDENCIAMENTO E ENTREGA DOS ENVELOPES

4.1 – Para o credenciamento e no início da sessão, o proponente deverá apresentar para credenciamento junto a Pregoeira, um único representante que deverá estar devidamente munido de documento que o credencie a participar deste procedimento licitatório, venha a responder por sua representada, devendo ainda, no ato de entrega dos envelopes, identificar-se exibindo a Carteira de Identidade ou outro documento oficial equivalente, com cópia para o processo.

4.2 – O credenciamento far-se-á por meio de instrumento público de procuração ou particular (modelo de carta de credenciamento), ambas com **reconhecimento de firma em cartório**, comprovando a outorga dos necessários poderes para formular ofertas e lances verbais de preços e praticar todos os demais atos pertinentes ao certame, em nome da proponente. Em sendo sócio, proprietário, dirigente ou assemelhado da empresa proponente, deverá ser apresentada **cópia autenticada** do respectivo Estatuto ou Contrato Social, extrato consolidado ou da última alteração estatutária ou contratual, onde conste a eleição dos administradores, com o devido registro na Junta Comercial ou no Cartório de Pessoas Jurídicas, conforme o caso, documento



este que deverá conter expressamente seus poderes para exercer direitos e assumir obrigações em decorrência de tal investidura.

4.3 – A falta ou incorreção dos documentos mencionados no item acima não implicará a exclusão da empresa em participar do certame, mas impedirá o representante de se manifestar na apresentação de lances verbais e demais fases do procedimento licitatório, enquanto não suprida a falta ou sanada a incorreção.

4.4 – A licitante deverá apresentar a Declaração de Cumprimento dos Requisitos do Edital conforme **Anexo VI** deste Edital.

4.5 – O credenciamento de que trata o subitem 4.2 deverá ser entregue separado dos envelopes de “proposta de preços” e “documentação de habilitação” e **acompanhados da declaração referida no item 4.4.**

4.6 – Declaração de enquadramento na Lei Complementar nº 123/2006, conforme modelo contido no **Anexo IX** deste edital, **com firma reconhecida em cartório**, declarando sua condição referente à Lei Complementar 123/2006 que diz respeito às Empresas de Pequeno Porte – EPP e Micro-empresas – ME, acompanhada da Certidão Simplificada de Micro Empresa ou Empresa de Pequeno Porte atualizada, expedida pela Junta Comercial do Estado da sede da Licitante, para que possamos cumprir o estabelecido na lei em questão. As empresas que deixarem de apresentar tal declaração **não ficam impedidas** de participar do Certame, no entanto, caso se enquadrem na referida lei, ficam impossibilitadas de efetuar negociação conforme determina o artigo 45, § 3º da Lei Complementar nº 123/2006.

**4.7 – Os documentos para o credenciamento referido nos subitens 4.1, 4.2, 4.4 e 4.6 deverão ser apresentados em sobre-carta (fora dos envelopes).**

4.8 – Cada credenciado poderá representar apenas uma empresa.

4.9 – Não serão aceitas propostas encaminhadas por meros portadores que não estejam munidos dos documentos relacionados para credenciamento neste Edital. A ausência desta documentação implicará de imediato, na impossibilidade da formulação de lances após a classificação preliminar, bem como na perda do direito de interpor recurso das decisões da Pregoeira, ficando a licitante impedida de se manifestar durante os trabalhos.

4.10 – Os documentos apresentados deverão ser entregues em original ou cópias xerográficas, devidamente autenticadas por cartório competente ou por servidor público do Município de Marmeleiro, desde que as cópias estejam acompanhadas dos documentos originais e legíveis

## **5 – DA ENTREGA DOS ENVELOPES**

5.1 – Os envelopes nº 01 – Proposta de Preços e nº 02 – Documentos, serão entregues à Pregoeira e Equipe de Apoio, na ocasião do Credenciamento.

## **6 – DA PROPOSTA DE PREÇO (ENVELOPE Nº 01)**

6.1 – A proposta de preços e os documentos que a instruírem deverão ser apresentados no local, dia e hora determinados, em envelopes devidamente lacrados e rubricados no fecho, e identificados conforme segue:



**RAZÃO SOCIAL DO PROPONENTE**  
**PREGÃO PRESENCIAL Nº 075/2012**  
**ENVELOPE Nº 01 (PROPOSTA DE PREÇOS)**  
**ABERTURA: \_\_\_\_\_**  
**OBJETO: Aquisição de Peças sistema elétrico.**

## **6.2 – A PROPOSTA DE PREÇOS DEVERÁ:**

6.2.1 – a Proposta de Preços deverá ser apresentada obrigatoriamente na **forma impressa e assinada**, em papel A4 constando os dados do fornecedor e representante legal, endereço e informações para contato; sem rasuras ou entrelinhas que dificultem sua análise, de preferência encadernadas ou grampeadas de modo que não existam folhas soltas.

6.2.2 - e **opcionalmente na forma eletrônica**, através de programa fornecido pelo Município diretamente no Departamento de Licitações ou através de solicitação pelo e-mail [compras@marmeleiro.pr.gov.br](mailto:compras@marmeleiro.pr.gov.br), acompanhado de cópia do Contrato Social e Comprovante de inscrição da empresa Licitante no Cadastro Nacional de Pessoa Jurídica – CNPJ.

Deverá constar

- a) especificação das peças cotados;
- b) preço unitário por item do objeto licitado, com até **02 (duas)** casas decimais, valor unitário e valor total, expressos em moeda corrente nacional, não superior ao preço máximo estabelecido no **Anexo I**;
- c) prazo de validade não inferior a 60 (sessenta) dias corridos, a contar da data de sua apresentação, ficando estabelecido que na omissão será considerado aceito este prazo;
- d) nome e assinatura do Representante Legal da empresa ou Procurador.

**Nota 1:** nos preços propostos estarão previstos, além do lucro, todos os custos diretos e indiretos relativos ao cumprimento integral do objeto do Pregão, envolvendo, entre outras despesas, tributos de qualquer natureza, frete, embalagem etc.

**Nota 2:** A Instalação do programa na **forma eletrônica** para alimentação do sistema na apuração deverá ser retirado junto ao Departamento de Licitações da Prefeitura Municipal, onde será entregue em CD o arquivo para instalação do mesmo.

6.2.2 – No preenchimento da proposta deverão, obrigatoriamente, ser informadas as **ESPECIFICAÇÕES** e as **MARCAS** das peças ofertados se necessário, conforme ANEXO I.

6.2.3 – Não serão admitidos valores superiores ao máximo estimado no Anexo I – Termo de Referência.

6.2.4 – A apresentação da proposta implicará na plena aceitação, por parte da licitante, das condições estabelecidas neste Edital e seus Anexos.

6.2.5 – Serão desclassificadas as propostas que conflitem com as normas deste ato convocatório ou da legislação em vigor.

6.2.6 – O CNPJ/MF e ou CPF a ser indicado nos documentos da proposta de preço e da habilitação, deverá ser o mesmo estabelecimento da empresa que efetivamente fornecerá o objeto da presente licitação.



6.2.7 – Em caso de divergência entre informações contidas em documentação impressa e na proposta específica, prevalecerão às da proposta. Ocorrendo divergência entre o valor unitário e total para os itens do objeto do edital, será considerado o primeiro.

6.2.8 – Os preços propostos serão de exclusiva responsabilidade da licitante, não lhe assistindo o direito de pleitear qualquer alteração, sob alegação de erro, omissão ou qualquer outro pretexto.

6.2.9 – A proposta de preço será considerada completa, abrangendo todos os custos com as mercadorias licitadas, como despesas e encargos inerentes aos mesmos.

6.2.10 – Em nenhuma hipótese poderá ser alterada a proposta apresentada, seja quanto ao preço, condições de pagamento, prazos ou outra condição que importe em modificação dos termos originais ofertados.

6.2.11 – Independentemente de declaração expressa, a simples apresentação das propostas, implica em submissão a todas as condições estipuladas neste edital e seus anexos, sem prejuízo da estrita observância das normas contidas na legislação federal mencionada no preâmbulo deste edital.

6.2.12 – Não serão aceitos documentos apresentados por meio de fac-símile, admitindo-se fotos, gravuras, desenhos, gráficos ou catálogos, apenas como forma de ilustração das propostas de preço.

6.2.13 – Data e assinatura do Representante Legal da proponente;

## **7 – DA HABILITAÇÃO**

7.1 – Conforme ANEXO III, apresentados no Envelope nº 02, identificados conforme segue:

<p><b>RAZÃO SOCIAL DO PROPONENTE</b> <b>PREGÃO PRESENCIAL Nº 075/2012</b> <b>ENVELOPE Nº 02 (DOCUMENTOS DE HABILITAÇÃO)</b> <b>ABERTURA: _____</b> <b>OBJETO: Aquisição de Peças sistema elétrico</b></p>
---

## **8 – DA SESSÃO PÚBLICA**

8.1 - A sessão pública será, conduzida por Pregoeira e realizada de acordo com as disposições contidas na legislação mencionada no preâmbulo deste Edital, em conformidade com as condições nele estabelecidas, bem como em seus anexos, no local e horário já determinado.

8.2 – Declarada a abertura da sessão pela Pregoeira, não mais serão admitidos novos proponentes.

8.3 – Serão abertos os envelopes contendo as propostas de preços, sendo feita a sua conferência e posterior rubrica.

## **9 – DO JULGAMENTO DAS PROPOSTAS**

9.1 – A Pregoeira declarará aberta a sessão iniciando-se com a fase de credenciamento dos interessados em participar do certame.



**9.2** - Estando de posse da relação das Licitantes Credenciadas a Pregoeira fará divulgação verbal dos interessados, sendo que, os(as) proponentes credenciados poderão ofertar lances durante a sessão do Pregão, dando-se início ao recebimento dos envelopes “proposta de Preços” e “Documentos de Habilitação”.

**9.3** - Abertos os envelopes contendo as propostas de preços, será realizada sua conferência, análise de sua conformidade com as exigências do Edital.

**9.4** - a Pregoeira procederá à classificação da proposta de menor preço, e aquelas que tenham valores sucessivos e superiores em até 10% (dez por cento), relativamente à de menor preço, para participarem dos lances verbais.

**9.5** - Caso não haja pelo menos três propostas nas condições definidas no item 9.4, serão classificadas as propostas subseqüentes que apresentarem os menores preços, subseqüentes, até o máximo de três.

**9.6**- Cumprindo o item 9.3, serão desclassificadas as propostas de preços que:

- a) forem elaboradas em desacordo com as exigências do Edital e seus anexos;
- b) apresentem valores cotados acima do máximo estipulado no anexo I;
- c) apresentarem preços unitários ou totais simbólicos, irrisórios ou de valor zero, ou manifestamente inexequíveis, havido assim como aquele incompatível com os preços praticados no mercado, conforme a Lei 8.666/93 e suas alterações;
- d) considerar qualquer oferta ou vantagem não prevista neste Edital e seus anexos.

**9.7** - Na ocorrência de empate dentre as classificadas para participarem dos lances verbais, a ordem para esses lances será definida através de sorteio, onde terá preferência para o lance a licitante sorteada. Às licitantes proclamadas classificadas, será dada oportunidade para nova disputa, por meio de lances verbais e sucessivos, de valores distintos e decrescentes, em relação à de menor preço, iniciando-se pelo autor da proposta de maior valor.

**9.7.1** Quando for constatado o empate, conforme estabelece os Artigos 44 e 45 da Lei Complementar 123, de 14 de dezembro de 2006, a pregoeira aplicará os critérios para desempate em favor da microempresa ou empresa de pequeno porte. Após o desempate, poderá a pregoeira ainda negociar um melhor preço caso ela não atinja o valor de referencia definido pela administração pública.

*Lei Complementar 123, de 14 de dezembro de 2006 - Estatuto de Microempresa e Empresa de Pequeno Porte.*

*Artigo 44: Nas licitações será assegurado, como critério de desempate, preferência de contratação para a microempresa e empresas de pequeno porte.*

*§ 1º Entende-se por empate aquelas situações em que as propostas apresentadas pelas microempresas e empresas de pequeno porte sejam iguais ou até 10% (dez por cento) superiores à proposta mais bem classificada.*

*§ 2º Na modalidade de pregão, o intervalo percentual estabelecido no § 1º será de 5% (cinco por cento) superior ao melhor preço.*

*Artigo 45: Para efeito do disposto no art. 44 desta Lei Complementar, ocorrendo o empate, proceder-se-á da seguinte forma:*





*I – a microempresa ou empresa de pequeno porte mais bem classificada poderá apresentar proposta de preço inferior àquela considerada vencedora do certame, situação em que será adjudicado em seu favor o objeto licitado;*

*II – Não ocorrendo a contratação da microempresa ou empresa de pequeno porte, na forma do inciso I do caput deste artigo, serão convocadas as remanescentes que porventura se enquadrem na hipótese dos §§ 1º e 2º do art. 44 desta Lei Complementar, na ordem classificatória, para o exercício do mesmo direito;*

*III – no caso de equivalência dos valores apresentados pelas microempresas e empresas de pequeno porte que se encontrem nos intervalos estabelecidos nos §§ 1º e 2º do art. 44 desta Lei Complementar, será realizado sorteio.*

**9.8** - A cada nova rodada será efetivada a classificação momentânea das propostas, o que definirá a seqüência dos lances seguintes.

**9.9** - O lance sempre deverá ser inferior ao anterior ou da proposta de menor preço.

**9.10** - A desistência em apresentar lance verbal, quando convocado pela Pregoeira, implicará a exclusão da Licitante da etapa de lances verbais e na manutenção do último preço por ela apresentado, para efeito de ordenação das propostas.

**9.11** - A pregoeira poderá negociar com a licitante excluída da participação dos lances verbais, na forma do item 9.13, caso a Proponente vencedora seja inabilitada, observada a ordem de classificação.

**9.12** - Não poderá haver desistência dos lances ofertados, sujeitando-se o proponente desistente às penalidades cabíveis.

**9.13** - Caso não se realize lances verbais, serão verificados a conformidade entre a proposta escrita de menor preço e o valor estimado para contratação, hipótese em que a Pregoeira poderá negociar diretamente com a proponente para que seja obtido melhor preço.

**9.14** - Após este ato, será encerrada a etapa competitiva e ordenadas as ofertas.

**9.15** - A Pregoeira examinará a aceitabilidade, quanto ao objeto e valor apresentado pela primeira classificada, conforme definido neste Edital e seus anexos.

**9.16** - Declarada encerrada a etapa competitiva e ordenadas as propostas, a Pregoeira examinará o atendimento das condições habilitatórias da licitante classificada em primeiro lugar.

**9.17** - Constatado o atendimento pleno às exigências editalícias, será declarada a proponente vencedora, sendo-lhe adjudicado o objeto deste Edital pela Pregoeira.

**9.18** - Se a proponente não atender às exigências habilitatórias, a Pregoeira negociará diretamente com a Licitante melhor classificada e posteriormente examinará os seus documentos de habilitação, sendo declarada vencedora e a ela será adjudicado o objeto deste Pregão.

**9.19**- Para fins de julgamento das propostas de preços, a Pregoeira e sua Equipe de Apoio levarão em consideração o critério **MENOR PREÇO UNITÁRIO DO ITEM**.



## **10 – DO TRATAMENTO DIFERENCIADO E FAVORECIDO ÀS MICRO EMPRESAS E EMPRESAS DE PEQUENO PORTE SEGUNDO A LEI COMPLEMENTAR 123/06**

10.1 – Em caso de participação de licitante que detenha a condição de micro empresa ou de empresa de pequeno porte nos termos da Lei Complementar nº 123/06, será observado o seguinte:

- a) Será assegurada preferência de contratação para as microempresas e empresas de pequeno porte, entendendo-se por empate aquela situação em que as propostas apresentadas pela microempresa e empresa de pequeno porte sejam iguais ou até 5% (cinco por cento) superiores a proposta melhor classificada apresentada por empresa que não estiver amparada por esta lei complementar.
- b) A microempresa ou empresa de pequeno porte mais bem classificada terá a oportunidade de apresentar novo lance de preço no prazo máximo de 05 (cinco) minutos após a notificação por parte da Pregoeira, sob pena de preclusão.
- c) Não ocorrendo a contratação da microempresa ou empresa de pequeno porte, na forma da alínea anterior, serão convocadas as MEs ou EPPs remanescentes, na ordem classificatória, para o exercício do mesmo direito
- d) No caso de equivalência de valores apresentados pelas micro empresas e empresas de pequeno porte que se enquadrem no disposto na alínea “b”, será realizado sorteio entre elas para que se identifique aquela que primeiro poderá apresentar a melhor oferta.
- e) Na hipótese da não contratação nos termos previstos na alínea “b”, o objeto licitado será adjudicado em favor da proposta originalmente vencedora do certame.

## **11 – Etapa de Habilitação, Declaração da Licitante Vencedora e Adjudicação.**

11.1 – Efetuados os procedimentos previstos no item 9.2 e 9.3 deste Edital, e sendo aceitável a proposta classificada em primeiro lugar, a Pregoeira anunciará a abertura do envelope referente aos “Documentos de Habilitação” desta licitante.

11.2 – As licitantes que deixarem de apresentar quaisquer dos documentos exigidos para a habilitação na presente licitação, ou os que apresentarem em desacordo com o estabelecido neste Edital, serão inabilitadas.

11.3 – As micro empresas e empresas de pequeno porte deverão apresentar toda a documentação exigida para efeito de comprovação da regularidade fiscal, mesmo que esta apresente alguma restrição.

11.4 – Havendo alguma restrição na comprovação da regularidade fiscal, a micro empresa ou empresa de pequeno porte terá assegurado o prazo de 02 (dois) dias úteis, prorrogáveis por igual período, a critério da Administração Pública, caso apresente alguma restrição pertinente à documentação de regularidade fiscal, para a devida regularização da documentação, pagamento ou parcelamento do débito, e emissão de eventuais certidões negativas ou positivas, com efeito, negativa.

11.5 – A não regularização da documentação, no prazo previsto no subitem acima, implicará na decadência do direito à contratação, sem prejuízo das sanções previstas no artigo 81 da Lei nº 8.666, de 21 de junho de 1993, sendo facultado à Administração convocar os licitantes remanescentes, na ordem de classificação, para a assinatura do contrato, ou revogar a licitação.





11.6 – Constatado o atendimento das exigências previstas neste Edital, a licitante será declarada vencedora, sendo-lhe adjudicado o objeto da licitação, pela própria Pregoeira, na hipótese da inexistência de recursos, ou desistência de sua interposição, e pela autoridade titular do órgão promotor do certame, na hipótese de existência de recursos e desde que improvidos, face ao reconhecimento da regularidade dos atos procedimentais.

11.7 – Se a licitante desatender as exigências licitatórias, a Pregoeira examinará a oferta subsequente, verificando a sua aceitabilidade e procedendo à habilitação da licitante, na ordem de classificação, e assim sucessivamente, até a apuração de uma proposta que atenda ao edital, sendo a respectiva licitante declarada vencedora e a ela adjudicado o objeto do certame, pela Pregoeira.

11.8 – Da sessão do Pregão, será lavrada ata circunstanciada, que mencionará as licitantes credenciadas, as propostas escritas e as propostas verbais finais apresentadas, a ordem de classificação, a análise da documentação exigida para habilitação e os recursos interpostos, devendo ser a mesma assinada, ao final, pela Pregoeira, sua equipe de apoio e pelo(s) representante(s) credenciado(s) da(s) licitante(s) ainda presente(s) à sessão.

11.9 – Os envelopes com os documentos relativos a habilitação das licitantes não declaradas vencedoras permanecerão em poder da Administração Municipal.

11.10 – Ao final da sessão, na hipótese de inexistência de recursos, ou desistência de sua interposição, será feita pela Pregoeira, a adjudicação do objeto da licitação à licitante declarada vencedora, com posterior encaminhamento dos autos a Autoridade Competente do Município de Marmeleiro, para homologação do certame e decisão quanto à contratação; na hipótese de existência de recursos, os autos serão encaminhados a Assessoria Jurídica do Município para apreciação e parecer, e em caso de improvimento, adjudicação do objeto da licitação à licitante vencedora, homologação do certame e decisão quanto à contratação.

## **12 – SERÃO REJEITADAS AS PROPOSTAS QUE:**

12.1 – Contenham mais de 02 (duas) casas decimais em seus valores unitários;

12.2 – Que ultrapasse o valor estimado no Anexo I;

12.3 – Sejam incompletas, isto é, não contenham informação(ões) suficiente(s) que permita(m) a perfeita identificação do produto licitado;

12.4 – Contiverem qualquer limitação ou condição substancialmente contrastante com o presente Edital, ou seja, manifestamente inexecutáveis, por decisão da Pregoeira.

## **13 – IMPUGNAÇÃO AO EDITAL E RECURSOS:**

13.1 – Até dois dias úteis antes da data fixada para recebimento das propostas, qualquer pessoa poderá solicitar esclarecimentos, providências ou impugnar o ato convocatório do pregão.

13.2 – Caberá a pregoeira decidir sobre a impugnação e, desde que todos os interessados sejam avisados, poderá suspender a data de abertura.

13.3 – Acolhida à impugnação contra o ato convocatório, será designada nova data para a realização do certame.



13.4 – Não serão conhecidas as impugnações e os recursos apresentados fora do prazo legal e/ou subscritos por representante não habilitado legalmente ou não identificado no processo para responder pelo proponente;

13.5 – Ao final da sessão, o proponente que desejar recorrer contra decisões da Pregoeira poderá fazê-lo, através do seu representante, manifestando sua intenção com registro da síntese das suas razões, sendo-lhes facultado juntar memoriais no prazo de 3 (três) dias úteis. Os interessados ficam, desde logo, intimados a apresentar contra-razões em igual número de dias, que começarão a correr do término do prazo do recorrente;

13.6 – A falta de manifestação imediata e motivada importará a preclusão do direito de recurso;

13.7 – Não será concedido prazo para recursos sobre assuntos meramente protelatórios ou quando não justificada a intenção de interpor o recurso pelo proponente;

13.8 – Os recursos contra decisões da Pregoeira **não** terão efeito suspensivo.

13.9 – O acolhimento de recurso importará a invalidação apenas dos atos insuscetíveis de aproveitamento.

#### **14 – MULTAS E SANÇÕES ADMINISTRATIVAS:**

**14.1** A CONTRATADA sujeitar-se-á, em caso de inadimplemento de suas obrigações, definidas neste instrumento ou em outros que o complementem, as seguintes multas, sem prejuízo das sanções legais, Art. 86 a 88 da Lei 8.666/93 e responsabilidades civil e criminal:

- a) 0,33% (trinta e três centésimos por cento) por dia de atraso, na entrega do objeto licitado, calculado sobre o valor correspondente a parte inadimplida.
- b) Até 10% (dez por cento) sobre o valor do contrato, pelo descumprimento de qualquer cláusula do contrato, exceto prazo de entrega;
- c) Até 20% (vinte por cento) sobre o valor contratado, em caso de inexecução total da obrigação assumida, bem como na hipótese de rescisão do contrato prevista no inc. I do art. 79 da Lei Federal nº. 8.666/93;
- d) Suspensão temporária do direito de licitar, de contratar com a Administração pelo prazo de até 02 (dois) anos;
- e) Declaração de inidoneidade para licitar e contratar com a Administração Pública enquanto perdurarem os motivos determinantes da punição ou até que seja promovida a reabilitação perante a própria autoridade que aplicou a penalidade.

**14.2.** Aos proponentes que convocados dentro do prazo de validade da sua proposta não celebrar o contrato, deixar de entregar ou apresentar documentação falsa, exigida para a licitação, ensejarem o retardamento da execução do certame, não mantiverem a proposta, falharem ou fraudarem na execução do contrato, comportar-se de modo inidôneo, fizerem declaração falsa ou cometerem fraude fiscal, poderão ser aplicadas, conforme o caso, as seguintes sanções, sem prejuízo da reparação dos danos causados à (citar o órgão) pelo infrator:

- a) advertência;



b) multa;

c) suspensão temporária do direito de licitar, de contratar com a Administração pelo prazo de até 02 (dois) anos;

d) declaração de inidoneidade para licitar e contratar com a Administração Pública enquanto perdurarem os motivos determinantes da punição ou até que seja promovida a reabilitação perante a própria autoridade que aplicou a penalidade;

**14.3.** Nenhuma sanção será aplicada sem o devido processo administrativo, que prevê defesa prévia do interessado e recurso nos prazos definidos em lei, sendo-lhe franqueada vista ao processo.

### **15 – FORMALIZAÇÃO DO INSTRUMENTO CONTRATUAL:**

15.1. Homologada a licitação pela autoridade competente, o município de Marmeleiro, firmará contrato específico com o PROPONENTE VENCEDOR visando à execução do objeto desta licitação nos termos da Minuta do Contrato – ANEXO II, que integra este Edital;

15.2. O licitante vencedor terá prazo de 05 (cinco) dias corridos, contados do recebimento da convocação, para assinar o Contrato.

15.3. A recusa injustificada do adjudicatário em assinar o contrato, retirar ou aceitar o instrumento equivalente, dentro do prazo estabelecido pela Administração, caracteriza o descumprimento total da obrigação assumida, sujeitando-se às penalidades legalmente estabelecidas.

15.4. É facultado à Administração, quando a convocada não assinar o termo de contrato, não retirar ou aceitar o instrumento equivalente, no prazo e condições estabelecidos, convidar os demais licitantes, na ordem de classificação, após comprovação da sua compatibilidade de proposta e habilitação, com esta licitação, para celebração do Contrato;

15.5. Este Edital e seus anexos integrarão Contrato firmado, independente de transcrição.

### **16 – DA DOTAÇÃO ORÇAMENTÁRIA:**

16.1 – As despesas decorrentes da contratação serão reconhecidas contabilmente com as seguintes dotações orçamentárias:

- 05.01.267820005.2.013000.3.3.90.30399900 – 1299.

### **17 – DOS PRAZOS:**

17.1 – O prazo de validade das propostas é de no mínimo 60 (sessenta) dias, a partir da data de abertura do pregão.

### **18 - OBRIGAÇÕES DA CONTRATANTE**

18.1 – Compete à Contratante:

18.2 – Efetuar o pagamento nas condições e preços pactuados.

### **19 - OBRIGAÇÕES DA CONTRATADA**



#### 19.1 – Compete à Contratada:

19.1.1 – A Contratada se compromete a fornecer as peças, observando as exigências da Secretaria, quanto à qualidade, embalagem e quantidades previstas no Anexo I deste edital;

19.1.2 – As peças deverão ser entregues dentro do prazo estabelecido e nas quantidades solicitadas, sob pena de responsabilidade contratual, salvo caso fortuito ou motivo de força maior;

19.1.3 – Todo o transporte a ser executado em função da entrega será única e total responsabilidade da contratada, correndo por sua conta e risco, inclusive fretes, embalagens, carga e descarga;

19.1.4 – A Contratada responsabilizará por todos os danos causados por seus empregados a Secretaria e/ou terceiros;

19.1.5 – A Contratada se obriga a manter, durante toda a execução do contrato, em todas as condições de habilitação e qualificação exigidas na licitação;

19.1.6 – O Departamento, através de representante e a qualquer tempo, terá acesso à inspeção do produto a ser entregue pelo fabricante ou fornecedor, verificando as condições de atendimento à proposta;

19.1.7 – O Departamento através de servidor responsável técnico está autorizada a receber os materiais e fiscalizar o padrão de qualidade dos produtos fornecidos;

#### **20 – DA ENTREGA E RECEBIMENTO DOS PRODUTOS:**

20.1. A entrega das peças, deverá ser efetuadas junto ao Departamento de Viação, Obras e Serviços Urbanos do Município de Marmeleiro, na cidade de Marmeleiro, Estado do Paraná, no prazo máximo de 02 (duas) horas após sua solicitação formal, de acordo com a necessidade da licitante, sem custos adicionais, após assinatura do contrato, onde serão verificadas: quantidade, marca ofertada, reservando-se ao Município o direito de recusar aqueles em desacordo com o pedido.

20.2. O objeto da licitação será recebido, por servidor ou comissão designada pela autoridade competente.

#### **21 – DO PAGAMENTO:**

21.1. O Município de Marmeleiro se compromete a efetuar o pagamento, na tesouraria municipal ou através depósito bancário, até o décimo segundo dia subsequente ao da entrega do objeto, comprovada a adequação com o disposto no edital, mediante recebimento da nota fiscal.

21.2. A fatura deverá ser apresentada no Setor de Compras, devidamente identificados, o número da licitação e do Contrato de Fornecimento.

21.2.1 – A Nota Fiscal deverá obrigatoriamente ser emitida em nome de:



**Avenida Macali, nº 255 – Centro  
Marmeleiro – PR  
CEP: 85.615-000**

**21.3. A nota fiscal deverá estar acompanhada das certidões negativas do INSS e do FGTS, devidamente válidas, para que seja efetuado o pagamento, sendo que é de responsabilidade do fornecedor, manter durante toda a execução do Contrato, em compatibilidade com as obrigações por ele assumidas, todas as condições exigidas na licitação (regularidade fiscal).**

## **22 – DO REAJUSTAMENTO:**

**22.1.** Os preços contratados serão reajustáveis conforme variação dos preços dos produtos, desde que devidamente comprovados.

## **23 – DAS DEMAIS CONDIÇÕES CONTRATUAIS:**

23.1 – Anexo II deste Edital.

## **24 – DAS DISPOSIÇÕES FINAIS:**

**24.1.** A presente licitação não importa necessariamente em contratação, podendo o Município de Marmeleiro revogá-la, no todo ou em parte, por razões de interesse público, derivadas de fato superveniente comprovado, ou anulá-la por ilegalidade, de ofício ou por provocação mediante ato escrito e fundamentado disponibilizado no sistema para conhecimento dos participantes da licitação. O Município de Marmeleiro poderá, ainda, prorrogar, a qualquer tempo, os prazos para recebimento das propostas ou para sua abertura;

**24.2.** O proponente é responsável pela fidelidade e legitimidade das informações prestadas e dos documentos apresentados em qualquer fase da licitação. A falsidade de qualquer documento apresentado ou a inverdade das informações nele contidas implicará a imediata desclassificação do proponente que o tiver apresentado, ou, caso tenha sido o vencedor, a rescisão do contrato ou do pedido de compra, sem prejuízo das demais sanções cabíveis;

**24.3.** É facultado a Pregoeira, ou à autoridade a ela superior, em qualquer fase da licitação, promover diligências com vistas a esclarecer ou a complementar a instrução do processo;

**24.4.** Os proponentes intimados para prestar quaisquer esclarecimentos adicionais deverão fazê-lo no prazo determinado pela Pregoeira, sob pena de desclassificação/inabilitação;

**24.5.** O desatendimento de exigências formais não essenciais não importará no afastamento do proponente, desde que seja possível a aferição da sua qualificação e a exata compreensão da sua proposta;

**24.6.** As normas que disciplinam este Pregão serão sempre interpretadas em favor da ampliação da disputa entre os proponentes, desde que não comprometam o interesse da Administração, a finalidade e a segurança da contratação;

**24.7.** As decisões referentes a este processo licitatório poderão ser comunicadas aos proponentes por qualquer meio de comunicação que comprove o recebimento ou, ainda, mediante publicação no site: [www.marmeleiro.pr.gov.br](http://www.marmeleiro.pr.gov.br);



**24.8.** A participação do proponente nesta licitação implica em aceitação de todos os termos deste Edital;

**24.9.** Os casos não previstos neste Edital serão decididos pela Pregoeira.

**24.10.** O foro designado para julgamento de quaisquer questões judiciais resultantes deste Edital será o de Marmeleiro – PR.

**24.11.** A Pregoeira e sua Equipe de Apoio atenderá aos interessados no horário de 08:30 às 11:30 e 13:30 às 17:00, de segunda a sexta-feira, exceto feriados, no Departamento de Compras e Licitações para melhores esclarecimentos.

**24.12.** A documentação apresentada para fins de habilitação da Empresa vencedora, fará parte dos autos da licitação e não será devolvida ao proponente;

**24.13.** Não havendo expediente ou ocorrendo qualquer fato superveniente que impeça a realização do certame na data marcada, a sessão será automaticamente transferida para o primeiro dia útil subsequente, no mesmo horário e local anteriormente estabelecido, desde que não haja comunicação da Pregoeira em contrário.

Os casos omissos, deste Edital, serão resolvidos pela Pregoeira, nos termos da legislação pertinente.

Marmeleiro, 24 de abril 2012.

---

**LUCIANA ARISI**  
**Pregoeira**

---

**LUIZ FERNANDO BANDEIRA**  
**Prefeito**



*Prefeitura Municipal de Marmeleiro*

Estado do Paraná

CNPJ 76.205.665/0001-01

Av. Macali, 255 - Caixa Postal 24 - Fone/Fax (46) 3525-8100 - CEP 85.615-000

**ANEXO I – TERMO DE REFERÊNCIA****Lote Único:**

Item	Código	Un	Qtde	Descrição	Valor Un	Valor Total
01	NCH-6303	un	03	Rolamento alternador	R\$ 16,66	R\$ 49,98
02	VTO-6403	un	03	Rolamento Volvo/Scania/MB	R\$ 27,21	R\$ 81,63
03	ARI-412	un	02	Rotor Cargo 60A 14V	R\$ 128,94	R\$ 257,88
04	ARI-411	un	02	Rotor F1000/F4000 40A 14V	R\$ 152,67	R\$ 305,34
05	3153	un	02	Rotor MB 14V 35A	R\$ 132,77	R\$ 265,54
06	MTE-3009	un	02	Sensor temperatura VW CAM.MWM.CUMMIN	R\$ 62,08	R\$ 124,16
07	ARI-438	un	02	Rotor VOLKS/CARGO 65A 14V	R\$ 158,23	R\$ 316,46
08	MTE-3059	un	02	Sensor temp. CAM/VW11140/12140/F1000-	R\$ 103,79	R\$ 207,58
09	VS0001	un	01	Solenóide 12V VW/CUMMINS	R\$ 181,92	R\$ 181,92
10	BOR-289	un	01	Solenóide deslig bomba comb. CUMMINS 12V	R\$ 338,08	R\$ 338,08
11	WF99155	un	10	Solução para bateria	R\$ 4,63	R\$ 46,30
12	ETE-7204	un	04	Soquete c/ garra peq. 1 pólo corcel	R\$ 4,97	R\$ 19,88
13	ETE-7218	un	04	Soquete c/ garra grande 2 pólos	R\$ 5,27	R\$ 21,08
14	ETE-7093	un	04	Soquete farol universal c/ baquelite	R\$ 5,10	R\$ 20,40
15	ETE-7255	un	04	Soquete indicador painel SCANIA/MB	R\$ 6,40	R\$ 25,60
16	ETE-7061	un	04	Soquete isolado p/ painel MB/SCANIA	R\$ 1,85	R\$ 7,40
17	ETE-7049	un	04	Soquete painel universal	R\$ 2,34	R\$ 9,36
18	ETE-7365	un	04	Soquete pisca DINT. VW. CAM.	R\$ 13,11	R\$ 52,44
19	MS-021	un	14	Soquete sinaleiras (1 polo)	R\$ 1,00	R\$ 14,00
20	MS-22	un	08	Soquete sinaleiras (2 pólos)	R\$ 1,27	R\$ 10,16
21	9190087018	un	03	Regulador voltagem 018-	R\$ 58,52	R\$ 175,56
22	GA-005	un	02	Regulador voltagem MB/SCANIA/VOLVO 28V	R\$ 63,05	R\$ 126,10
23	DNI-0102	un	05	Rele aux. Part. Farol 40A 12V	R\$ 8,80	R\$ 44,00
24	DNI-0122	un	04	Rele aux. Universal 12V 70A 4T	R\$ 16,11	R\$ 64,44
25	DNI-0216	un	05	Rele aux.40/30A 5T 24V	R\$ 13,51	R\$ 67,55
26	DNI-0222	un	04	Rele aux. Universal 70A c/ suporte 24V	R\$ 17,33	R\$ 69,32
27	DNI-8135	un	04	Rele farol universal	R\$ 26,81	R\$ 107,24
28	DNI-1110	un	03	Rele pisca 12V 5T FORD.CARGO F- 4000	R\$ 25,98	R\$ 77,94
29	U002	un	05	Rele Pisca PTP 12V	R\$ 16,15	R\$ 80,75
30	DNI-0341	un	02	Rele temp. limpador ESCORT/F1000/PAMPA	R\$ 31,15	R\$ 62,30
31	302422	un	02	Relógio temp. água 5mm	R\$ 67,75	R\$ 135,50
32	302414	un	02	Relógio temp. MB 60mm c/ cabo 2.5	R\$ 64,05	R\$ 128,10
33	302419	un	02	Relógio temp. água MF95X TDS 52mm	R\$ 57,79	R\$ 115,58
34	R0056	un	02	Reparo planetário	R\$ 16,48	R\$ 32,96
35	FAC-0780	un	03	Reparo planetário DW	R\$ 5,43	R\$ 16,29
36	F-45713	un	03	Rolamento agulha (pequeno)	R\$ 10,16	R\$ 30,48
37	F-45853	un	03	Rolamento alt. D-20 agulha (grande)	R\$ 10,46	R\$ 31,38
38	NCH-6000	un	05	Rolamento de esferas	R\$ 16,56	R\$ 82,80

*Prefeitura Municipal de Marmeleiro*

Estado do Paraná

CNPJ 76.205.665/0001-01

Av. Macali, 255 - Caixa Postal 24 - Fone/Fax (46) 3525-8100 - CEP 85.615-000

39	NCH-6201	un	05	Rolamento alternador	R\$ 9,42	R\$ 47,10
40	NCH-6202	un	05	Rolamento	R\$ 13,30	R\$ 66,50
41	NCH-6203	un	05	Rolamento alternador MB	R\$ 11,70	R\$ 58,50
42	NCH-6204	un	05	Rolamento	R\$ 17,66	R\$ 88,30
43	ZEN3112	un	02	Mancal alternador MB/MASSEY FERGUSON	R\$ 58,19	R\$ 116,38
44	ZEN3173	un	02	Mancal alternador SCANIA	R\$ 70,12	R\$ 140,24
45	ZEN3113	un	02	Mancal alternador SCANIA 111	R\$ 54,72	R\$ 109,44
46	ZEN2030002	un	02	Mancal alternador SCANIA/MB/VOLVO	R\$ 48,66	R\$ 97,32
47	CIN-1306	un	02	Mancal fucinho PERKINS todos	R\$ 78,30	R\$ 156,60
48	ZEN02077	un	02	Mancal intermediário KB todos	R\$ 65,30	R\$ 130,60
49	PRE35258914	un	02	Mancal M93R VW	R\$ 39,87	R\$ 79,74
50	ZEN2632	un	02	Mancal partida CARGO/VW	R\$ 90,55	R\$ 181,10
51	ZEN2621	un	02	Mancal PERKINS MF 295/296	R\$ 147,20	R\$ 294,40
52	ZEN2704	un	02	Mancal partida MB 24V	R\$ 163,42	R\$ 326,84
53	6421	un	02	Motor limpador CARGO 12V	R\$ 221,50	R\$ 443,00
54	35261135	un	01	Motor partida VW CUMMINS M100R - 12V	R\$ 1.360,92	R\$ 1.360,92
55	35259430	un	01	Motor partida SPRINTER VW/MWM	R\$ 1.210,87	R\$ 1.210,87
56	DY-175	un	06	Palheta uno/elba/premio	R\$ 23,37	R\$ 140,22
57	DX-20	un	06	Palheta gol/Escort/Santana/tempra/S10	R\$ 34,00	R\$ 204,00
58	DY-172	un	04	Palheta VW caminhão 2000-	R\$ 48,33	R\$ 193,32
59	DY-171	un	04	Palheta limp. FORD CARGO todos	R\$ 45,56	R\$ 182,24
60	DX-18	un	06	Palheta universal	R\$ 29,13	R\$ 174,78
61	GB-21283	un	04	Parafuso automático MB JF 5X40	R\$ 1,93	R\$ 7,72
62	1123429200	Um	04	Parafuso alternador MB	R\$ 3,30	R\$ 13,20
63	GB20067	un	04	Parafuso fixação sapata PERKINS	R\$ 2,46	R\$ 9,84
64	PRS-01	un	30	Parafuso soberbo	R\$ 0,45	R\$ 13,50
65	UNI-12343	un	02	Planetária CUMMINS/VOLKS/FORD-	R\$ 98,45	R\$ 196,90
66	KO1254	un	02	Planetário VW/CUMMINS 8.3LT	R\$ 133,60	R\$ 267,20
67	ETE-7681	un	04	Plug sensor óleo	R\$ 13,66	R\$ 54,64
68	CP1101	un	02	Polia alternador MB	R\$ 35,63	R\$ 71,26
69	ZEN5328	un	02	Polia alternador SCANIA todos	R\$ 56,48	R\$ 112,96
70	9190087027	un	03	Regulador voltagem 027	R\$ 39,26	R\$ 117,78
71	9190087032	un	03	Regulador voltagem 032	R\$ 41,08	R\$ 123,24
72	9190087011	un	03	Regulador voltagem 011	R\$ 83,59	R\$ 250,77
73	CIA-17000	MT	10	Cabo bateria 70mm	R\$ 32,93	R\$ 329,30
74	CIA-13100	MT	10	Cabo com 3 fios 3x1mm	R\$ 2,79	R\$ 27,90
75	CIA-12100	MT	10	Cabo PP c/ 2 fios 2x1	R\$ 2,20	R\$ 22,00
76	CIA-16100	MT	15	Cabo c/ 6 fios 6x1mm	R\$ 5,13	R\$ 76,95
77	IM-11185M	un	06	Chave 1 puxada TIC-TAC c/ parafuso	R\$ 8,36	R\$ 50,16
78	ETE-7382	un	05	Chave 3 posições univ. terminais	R\$ 6,00	R\$ 30,00
79	4201500	un	04	Chave ignição part. MB todos	R\$ 34,73	R\$ 138,92
80	IM-11105	un	02	Chave da reduzida FORD/CAM. FIAT	R\$ 58,66	R\$ 117,32

*Prefeitura Municipal de Marmeleiro*

Estado do Paraná

CNPJ 76.205.665/0001-01

Av. Macali, 255 - Caixa Postal 24 - Fone/Fax (46) 3525-8100 - CEP 85.615-000

81	OSP-8004	un	04	Chave geral painel 500AMP	R\$ 149,14	R\$ 596,56
82	OSP-2206	un	02	Chave limpador F100/F4000	R\$ 84,93	R\$ 169,86
83	FAC-1061	un	02	Chave luz Massey Fergusson	R\$ 38,77	R\$ 77,54
84	DTC-1044	un	02	Chave seta F/100/4000 81-84-	R\$ 91,93	R\$ 183,86
85	OSP-2066	un	02	Chave seta gol/ voy/par/sav/-	R\$ 28,32	R\$ 56,64
86	MM-6255	un	02	Cilindro ignição vw/gol/parati/Santana	R\$ 30,75	R\$ 61,50
87	ST-79421	un	04	Conexão relógio temp.	R\$ 11,95	R\$ 47,80
88	KO1191	un	04	Conjunto buchas FORD/CARGO/VW	R\$ 16,69	R\$ 66,76
89	KO1343	un	03	Conjunto eixo FORD/CARGO/CUMMINS	R\$ 72,43	R\$ 217,29
90	KO1256	un	03	Kit junta redutor 12V e 24V	R\$ 35,98	R\$ 107,94
91	GA-1277	un	02	Conjunto retificador gol/parati/pampa-	R\$ 47,93	R\$ 95,86
92	CLN-14011	un	06	Super Bond 3GR	R\$ 7,63	R\$ 45,78
93	GA-1366	un	04	Conjunto retificador MB/TOYOTA/MF-	R\$ 56,21	R\$ 224,84
94	GA-1541	un	04	Conjunto retificador SCANIA/MB	R\$ 64,27	R\$ 257,08
95	FAC-1104	un	04	Contato ignição gol/Voyage/Passat-	R\$ 14,92	R\$ 59,68
96	DY-300244	un	02	Barra Kadett 89/ Ipanema 91	R\$ 11,97	R\$ 23,94
97	FAC-1028	un	02	Contato ignição MB (tipo prego)	R\$ 23,89	R\$ 47,78
98	FAC-1059	un	02	Contato ignição MASSEY FERGUSSON	R\$ 36,76	R\$ 73,52
99	ZEN-3015	un	02	Mancal alt. MB/CBT/AGRALE/FIAT	R\$ 44,85	R\$ 89,70
100	CIN-1324	un	02	Mancal alternador	R\$ 134,75	R\$ 269,50
101	ZEN-3947	un	02	Mancal alternador MB	R\$ 55,39	R\$ 110,78
102	ZEN-3017	un	02	Mancal alternador MB/AGRALE c/ rolamento	R\$ 51,78	R\$ 103,56
103	F-58	un	10	Farol aux red. Neblina universal	R\$ 30,17	R\$ 301,70
104	C-210	un	06	Farol aux. nebl. 6x4 tipo serra 2	R\$ 37,95	R\$ 227,70
105	ART-106	un	04	Farol p/ trator	R\$ 41,33	R\$ 165,32
106	VTO-6014	un	04	Farol selead beam grande	R\$ 22,23	R\$ 88,92
107	K-4000	un	04	Farol selead beam pequeno	R\$ 19,60	R\$ 78,40
108	RC-753	un	06	Farol tipo selead beam H4	R\$ 60,63	R\$ 363,78
109	VIN-2017	un	04	Farol trator c/ grade preto	R\$ 56,21	R\$ 224,84
110	F-121	un	06	Farol universal (tipo Rossi)	R\$ 41,96	R\$ 251,76
111	F-123	un	06	Farol universal (tipo Rossi)	R\$ 41,09	R\$ 246,54
112	F-125	un	02	Farol VW CAM. 94/99 LE	R\$ 153,60	R\$ 307,20
113	F-126	un	02	Farol VW CAM. 94/99 LD	R\$ 153,60	R\$ 307,20
114		un	30	Fita isolante 5m	R\$ 2,73	R\$ 81,90
115	HIK-1020	un	30	Fusível lamina 20 AMP 25-	R\$ 0,44	R\$ 13,20
116	HIK-9003	un	30	Fusível vidro 3AP/30AP/05AP/15AP/10AP-	R\$ 0,39	R\$ 11,70
117	HIK-7015	un	20	Fusível louca 15AP/8AP/30AP/-	R\$ 0,36	R\$ 7,20
118	102	un	03	Garfo motor part. MB/Valmet JF	R\$ 10,49	R\$ 31,47
119	GB-16362	un	03	Garfo motor part. VW/GM/FIAT-	R\$ 10,31	R\$ 30,93
120	KO1401	un	02	Garfo MP M93R 12V M100R 24V	R\$ 21,82	R\$ 43,64
121	GB16361	un	02	Garfo part. JF MB	R\$ 9,09	R\$ 18,18
122	ADN-348	un	02	Garfo part. PERKINS/MWM/BB	R\$ 10,44	R\$ 20,88

*Prefeitura Municipal de Marmeleiro*

Estado do Paraná

CNPJ 76.205.665/0001-01

Av. Macali, 255 - Caixa Postal 24 - Fone/Fax (46) 3525-8100 - CEP 85.615-000

123	UEDA-1382	un	02	Garra bateria tipo jacaré CGA/200	R\$ 11,94	R\$ 23,88
124	DNI-4009	un	02	Giro flex 12V AM	R\$ 114,23	R\$ 228,46
125	DNI-4019	un	02	Giro flex 24V AM	R\$ 130,74	R\$ 261,48
126	Nº 7.701	un	02	Haste de part. KB *MB*SC*VOLVO*IVECO-	R\$ 64,47	R\$ 128,94
127	EDN-BR1	un	03	Horímetro 52mm aro preto	R\$ 77,14	R\$ 231,42
128	TU541059	un	03	Horímetro universal 24V	R\$ 72,02	R\$ 216,06
129	20 cm	un	60	Abraçadeira nylon	R\$ 0,40	R\$ 24,00
130	ETE-3575	un	40	Abraçadeira nylon 39cm	R\$ 0,72	R\$ 28,80
131	PW0105	un	20	Água bateria destilada 1000ml	R\$ 2,71	R\$ 54,20
132	94700045	un	02	Alternador 90A universal	R\$ 372,60	R\$ 745,20
133	1120591060	un	05	Anel	R\$ 20,66	R\$ 103,30
134	1120591075	un	03	Anel ajuste alternador	R\$ 11,61	R\$ 34,83
135	ZM531	un	03	Autom. Part. c/ pistão MB JF	R\$ 76,18	R\$ 228,54
136	ZM571	un	03	Autom. Part. Corcel II/Gol	R\$ 87,07	R\$ 261,21
137	5ZM501	un	05	Autom. Part. s/pistão PERKINS	R\$ 64,15	R\$ 320,75
138	45HD	un	04	Bateria 45HD Selada	R\$ 141,89	R\$ 567,56
139	60ND	un	05	Bateria 60ND Selada	R\$ 169,13	R\$ 845,65
140	100NE	un	06	Bateria 100NE	R\$ 301,76	R\$ 1.810,56
141	150TD	un	05	Bateria 150TD	R\$ 388,13	R\$ 1.940,65
142	ZEN024	un	03	Bendix part. PERKINS todos	R\$ 43,64	R\$ 130,92
143	ZEN0105	un	03	Bendix part. MB JF	R\$ 38,54	R\$ 115,62
144	ZEN0108	un	03	Bendix part. Chevette/Monza	R\$ 53,07	R\$ 159,21
145	ZEN0111	un	02	Bendix part. Fiat todos	R\$ 28,29	R\$ 56,58
146	ZN0087	un	02	Bendix part. SCANIA/VOLVO/MF-11 DENTES-	R\$ 204,54	R\$ 409,08
147	B-58V	un	10	Bloco farol aux. F-58-	R\$ 26,30	R\$ 263,00
148	NC-0740	un	02	Bobina part. MB (JF) 12V	R\$ 65,96	R\$ 131,92
149	BOB-31028	un	02	Bobina part. PERKINS 12V	R\$ 87,50	R\$ 175,00
150	NC-0726	un	02	Bobina part. SCANIA (KB) TODOS	R\$ 171,55	R\$ 343,10
151	NC-0617	un	02	Bobina part. Volks Kombi/Brasília	R\$ 44,75	R\$ 89,50
152	D15310	un	02	Bóia combustível caminhões leves	R\$ 96,06	R\$ 192,12
153	DPL0210	un	02	Bomba comb. VW/FIAT/FORD	R\$ 89,28	R\$ 178,56
154	82161	un	04	Bombinha bico fino 12V	R\$ 22,90	R\$ 91,60
155	IM-11039	un	04	Botão part. Universal preto tipo baqueli	R\$ 8,33	R\$ 33,32
156	IM-11036	un	04	Botão part. Universal tipo D.K.W	R\$ 9,98	R\$ 39,92
157	119-STD	un	20	Bucha motor partida todas	R\$ 4,20	R\$ 84,00
158	MTE-70576	un	02	Bulbo rad. VW/GM/FORD/FIAT 76G	R\$ 23,74	R\$ 47,48
159	360002001R	un	02	Bulbo pressão do óleo VW/CARGO 2 pólos	R\$ 108,33	R\$ 216,66
160	DPL-1052	un	02	Buzina caracol 2 terminal 12V	R\$ 21,03	R\$ 42,06
161	CIA12500	MT	10	Cabo bateria 25mm	R\$ 13,55	R\$ 135,50
162	CIA15000	MT	10	Cabo bateria 50mm	R\$ 24,26	R\$ 242,60
163	PKRX135H	un	02	Suporte escova delco 37MT 24V	R\$ 74,95	R\$ 149,90
164	Nº1. 102/4	un	03	Suporte escova GM/PERKINS/CBT	R\$ 29,63	R\$ 88,89
165	SB07	un	05	Suporte bateria todos	R\$ 4,80	R\$ 24,00



*Prefeitura Municipal de Marmeleiro*

Estado do Paraná

CNPJ 76.205.665/0001-01

Av. Macali, 255 - Caixa Postal 24 - Fone/Fax (46) 3525-8100 - CEP 85.615-000

166	Nº 1.196/4	un	02	Suporte escova VW/CUMMINS 12V	R\$ 47,14	R\$ 94,28
167	Nº 1.119/4	un	02	Suporte escova MB/GM/FIAT -	R\$ 35,10	R\$ 70,20
168	Nº 1.121/4	un	02	Suporte escova VW/FORD (37MT) 24V	R\$ 67,73	R\$ 135,46
169	ZM501.91	un	03	Tampa autom.	R\$ 22,95	R\$ 68,85
170	AX-RP001	un	02	Tampa trás. Partida KB SC/MB - PLASTICA	R\$ 46,78	R\$ 93,56
171	TRM	un	10	Terminal bateria	R\$ 4,66	R\$ 46,60
172	IM-182S	un	40	Terminal fio fêmea c/ trava (enc.pequeno-	R\$ 0,35	R\$ 14,00
173	ETE-7501	un	40	Luva p/ terminal enc. c/ trava	R\$ 0,45	R\$ 18,00
174	GB-13262	un	06	Trava ind. Partida MB JF	R\$ 3,53	R\$ 21,18
175	GB-13195	un	06	Trava ind. Partida PERKINS	R\$ 3,96	R\$ 23,76
176	KO1258	un	02	Trava part. CARGO CUMMINS	R\$ 19,34	R\$ 38,68
177	ETE-7311	un	03	Triangulo de segurança	R\$ 9,00	R\$ 27,00
178	7600-100TH	un	01	Válvula acionadora freio motor 12V	R\$ 144,74	R\$ 144,74
179	330001040	un	01	Válvula eletromagnética D-20/F1000	R\$ 142,47	R\$ 142,47
180	VP-7013	un	04	Válvula limp. Enmenda	R\$ 4,42	R\$ 17,68
181	BRO-318	un	01	Válvula solenóide 12V VW/CUMMINS	R\$ 270,75	R\$ 270,75
182	IK-17500	un	04	Vela aquecedora PERKINS todos	R\$ 50,19	R\$ 200,76
183	ZEN-4202	un	02	Ventoinha alternador MB/PASSAT	R\$ 22,05	R\$ 44,10
184	ZEN-4201	un	02	Ventoinha alternador SCANIA/VOLVO/MB	R\$ 29,29	R\$ 58,58
185	PHS-12342	un	06	Lâmpada bi-iodo farol 12V 60/55W (H4)	R\$ 13,76	R\$ 82,56
186	PHS-13258	un	06	Lâmpada iodo 24V 70W (H1)	R\$ 22,70	R\$ 136,20
187	PHS-13598	un	06	Lâmpada painel c/ soquete 24V	R\$ 7,19	R\$ 43,14
188	PHS-13342	un	06	Lâmpada bi-iodo24V 75/70W (H4)	R\$ 25,95	R\$ 155,70
189	PHS-12972	un	06	Lâmpada H7 12V 55W	R\$ 19,21	R\$ 115,26
190	PHS-13972	un	06	Lâmpada iodo 70W 24V (H7)	R\$ 60,94	R\$ 365,64
191	GFO.163	un	04	Lanterna tras. MB 1313	R\$ 21,36	R\$ 85,44
192	GF180	un	03	Lanterna trás. VOLKS/ D-20 C/ luz de ré	R\$ 57,40	R\$ 172,20
193	8PK1380	un	04	Correia F1000/F4000 AP96 MVM-	R\$ 50,81	R\$ 203,24
194	8PK1420	un	03	Correia F4000/CARGO/VW	R\$ 43,64	R\$ 130,92
195	8PK1443	un	03	Correia CARGO 1215>1617 CAM VW-	R\$ 46,85	R\$ 140,55
196	K080567	un	03	Correia FORD/VW/ ONIBUS 1618	R\$ 44,62	R\$ 133,86
197	8PK1500	un	03	Correia CAM.VW 16.210 CUMMINS	R\$ 49,98	R\$ 149,94
198	8PK1515	un	03	Correia alt. SCANIA S/ 4	R\$ 107,61	R\$ 322,83
199	8PK1550	un	03	Correia SCANIA 124 98> MODERNO-	R\$ 72,83	R\$ 218,49
200	GA-1107	un	06	Diodo negativo	R\$ 6,17	R\$ 37,02
201	GA-1100	un	06	Diodo positivo	R\$ 4,95	R\$ 29,70
202	GRA-816	un	02	Engrenagem limpador-	R\$ 47,99	R\$ 95,98
203	13X1375	un	02	Correia MB L1214/OM 366A/LA-	R\$ 21,91	R\$ 43,82
204	EX-94B	un	06	Escova alt. Ex-94b	R\$ 2,84	R\$ 17,04

*Prefeitura Municipal de Marmeleiro*

Estado do Paraná

CNPJ 76.205.665/0001-01

Av. Macali, 255 - Caixa Postal 24 - Fone/Fax (46) 3525-8100 - CEP 85.615-000

205	BX162/ 12V	un	04	Escova alt. MB CORCEL/BRASILIA	R\$ 5,88	R\$ 23,52
206	9124080043	un	06	Escova alternador 043	R\$ 5,85	R\$ 35,10
207	13X0925	un	02	Correia MB L1215>2318 0371 DH	R\$ 30,20	R\$ 60,40
208	BSX44	un	02	Escova part.	R\$ 18,67	R\$ 37,34
209	MDSK -45/24V	Um	02	Escova part. KB 104 KRUG	R\$ 31,91	R\$ 63,82
210	BSX561	Um	03	Escova part. MB 85> p/ soldar 12V	R\$ 13,30	R\$ 39,90
211	BSX-433-12V	Um	02	Escova part. MB JF 1316/1516 trator CBT	R\$ 20,78	R\$ 41,56
212	213/13	Um	06	Escova partida MWM/PERKINS	R\$ 15,87	R\$ 95,22
213	SPG1000	Um	15	Espaguete corrugado 10mm	R\$ 1,98	R\$ 29,70
214	GC912	Um	15	Espaguete corrugado 15mm 16mm	R\$ 3,11	R\$ 46,65
215	25mm	Um	15	Espaguete corrugado 25mm	R\$ 4,60	R\$ 69,00
216	SPG-05	Um	15	Espaguete plast. 5mm	R\$ 1,61	R\$ 24,15
217	SPG-08	Um	15	Espaguete plast. 8mm	R\$ 1,46	R\$ 21,90
218	SPG-10	Um	15	Espaguete plast. 10mm	R\$ 1,66	R\$ 24,90
219	2459	Um	02	Estatador CARGO 60A 14V	R\$ 117,63	R\$ 235,26
220	ARI-382	Um	02	Estatador MB 55A 12V	R\$ 89,33	R\$ 178,66
221	2045	Um	02	Estatador SCANIA/VOLVO/CARGO 45A	R\$ 147,85	R\$ 295,70
222	ARI-121	Um	02	Induzido part. MB JF-	R\$ 182,70	R\$ 365,40
223	1023	Um	02	Induzido part. PERKINS-	R\$ 122,56	R\$ 245,12
224	IM-11140	Um	02	Int. freio FORD todos	R\$ 27,08	R\$ 54,16
225	IM-11139	Um	02	Int. freio GOL/PASSAT	R\$ 20,71	R\$ 41,42
226	3RHO-320	Um	02	Int. freio MB terminal prata	R\$ 23,26	R\$ 46,52
227	3RHO-310	Um	02	Int. freio VW todos bipolar-	R\$ 16,29	R\$ 32,58
228	3RHO-4469	Um	02	Int. RE FORD CARGO/F4000 85>	R\$ 28,94	R\$ 57,88
229	DTC-2046	Um	02	Int. reduzida FORD CARGO c/ chicote	R\$ 38,03	R\$ 76,06
230	DTC-2045	Um	02	Int. alerta CARGO	R\$ 36,03	R\$ 72,06
231	3RHO 385	Um	02	Int. freio FIAT todos os modelos-	R\$ 29,37	R\$ 58,74
232	3RHO3327	Um	02	Int. óleo VW CAM.8150/9150 4-6 cil-	R\$ 30,42	R\$ 60,84
233	35259395	Um	02	Junta vedação M100R-12V e 24V VW	R\$ 2,79	R\$ 5,58
234	35258624	Um	02	Junta vedação M93R 12V CARGO/VW	R\$ 2,69	R\$ 5,38
235	PHS-12498	Um	20	Lâmpada 1 polo 12V 21W (1141)	R\$ 1,63	R\$ 32,60
236	PHS-12913	Um	20	Lâmpada 1 polo 12V 2W painel (53)	R\$ 1,37	R\$ 27,40
237	PHS-12499	Um	20	Lâmpada 2 pólos 12V 21W P. DESENC. (1034)	R\$ 2,40	R\$ 48,00
238	PHS-12821	Un	10	Lâmpada 1 pólo 12V 5W (67)	R\$ 1,40	R\$ 14,00
239	PHS-13913	Un	10	Lâmpada 1 pólo 24V 2W painel (53)	R\$ 1,73	R\$ 17,30
240	PHS-13821	Un	10	Lâmpada 1 pólo 67 24V	R\$ 1,70	R\$ 17,00
241	PHS-13498	Un	10	Lâmpada 1 pólo 24V 21W (1141)	R\$ 2,50	R\$ 25,00
242	PHS-13499	Un	15	Lâmpada 2 pólos 1034 24V	R\$ 3,98	R\$ 59,70
243	PHS-12336	Un	10	Lâmpada iodo 12V 55W (H3)	R\$ 12,08	R\$ 120,80
244	PHS-12258	Un	10	Lâmpada iodo 12V 55W (H1)	R\$ 12,66	R\$ 126,60
245	13X1220	Un	04	Correia alt. SCANIA 142/143-	R\$ 21,89	R\$ 87,56
246	13X1100	Un	03	Correia MB/Ônibus	R\$ 33,45	R\$ 100,35
247	13X1550	un	03	Correia SCANIA T113/R113 94>-	R\$ 28,61	R\$ 85,83



*Prefeitura Municipal de Marmeleiro*

Estado do Paraná

CNPJ 76.205.665/0001-01

Av. Macali, 255 - Caixa Postal 24 - Fone/Fax (46) 3525-8100 - CEP 85.615-000

248	13X1575	un	03	Correia MB/1935 SCANIA 111/112/113 S/ AR-	R\$ 36,42	R\$ 109,26
249	13X1345	un	04	Correia F12000>21000 MWM/89	R\$ 18,93	R\$ 75,72
250	13X1450	un	04	Correia FORD CARGO85/94 TODOS-	R\$ 27,63	R\$ 110,52
251	13X1175	un	02	Correia GOL/ESCORT/APO/DREY AC-	R\$ 21,57	R\$ 43,14
252	GFO.161	un	04	Lanterna trás. MB 1113 c/v-	R\$ 17,40	R\$ 69,60
253	GFO.185	un	02	Lanterna trás. Autolatina	R\$ 26,21	R\$ 52,42
254	GF205	un	04	Lanterna trás. Canoinha	R\$ 13,64	R\$ 54,56
255	GF215	un	02	Lanterna trás. Pára-choque-	R\$ 16,68	R\$ 33,36
256	GFO.210	un	02	Lanterna diant. MB 608 todos-	R\$ 7,20	R\$ 14,40
257	GFO.178	un	02	Lanterna lateral MB para choque	R\$ 8,14	R\$ 16,28
258	GFO.195D	un	02	Lanterna lat. Base curva VOLKS LD-	R\$ 11,06	R\$ 22,12
259	GF2.193AM	un	02	Lanterna diant. VW-	R\$ 16,15	R\$ 32,30
260	GF.110.9	un	04	Lanterna lat. Soq. Externo 1 polo	R\$ 6,85	R\$ 27,40
261	GFO.156	un	04	Lanterna (pudim) MB	R\$ 7,04	R\$ 28,16
262	GFO.171 GF2.171	un	04	Lanterna sup. Teto MB moderno	R\$ 10,90	R\$ 43,60
263	GFO.182	un	03	Lanterna teto CAM. VW-	R\$ 9,84	R\$ 29,52
264	GFO.213CR	un	02	Lanterna plafonier quadrada-	R\$ 17,51	R\$ 35,02
265	GF020	un	05	Lente bicolor	R\$ 7,82	R\$ 39,10
266	GF016	un	04	Lente bicolor	R\$ 5,90	R\$ 23,60
267	GF021	un	04	Lente AM/VM/BR/VD/-	R\$ 3,21	R\$ 12,84
268	GF031	un	04	Lente AM/VM/AZ/BR/VD/RX/-	R\$ 2,70	R\$ 10,80
269	GF034	un	04	Lente AM/BR/-	R\$ 5,53	R\$ 22,12
270	GF017	un	04	Lente bicolor	R\$ 5,38	R\$ 21,52
271	GF033	un	04	Lente AM/VM/BR/-	R\$ 6,66	R\$ 26,64
272	GF030	un	04	Lente AM/VM/AZ/BR/RX/VD/	R\$ 2,23	R\$ 8,92
273	GF011	un	04	Lente AM/VM/AZ/BR/VD/	R\$ 2,94	R\$ 11,76
274	ETE-7063	un	04	Indicador luminoso piloto AM/VD/VM-	R\$ 3,00	R\$ 12,00
275	1385	un	01	Induzido part. CARGO/VW 12V	R\$ 305,22	R\$ 305,22
276	KO1197	un	01	Induzido part. CARGO/VW 24V	R\$ 331,94	R\$ 331,94
277	1249	un	01	Induzido part. DELCO 37MT 12V	R\$ 471,57	R\$ 471,57
278	ARI-139	un	01	Induzido part. JD 12V	R\$ 273,21	R\$ 273,21
279	ARI-122	un	01	Induzido part. JF 24V MB	R\$ 243,33	R\$ 243,33
280	1151	un	01	Induzido part. KB VOLVO/SCANIA	R\$ 520,62	R\$ 520,62
<b>TOTAL</b>					<b>R\$ 39.493,12</b>	



## ANEXO II

### CONTRATO DE COMPRA E VENDA Nº \*\*\*/2012 (Pregão Presencial Nº \*\*\*\*\*/2012 - PMM)

Pelo presente instrumento de Contrato de Compra e Venda, de um lado o **MUNICÍPIO DE MARMELEIRO**, pessoa jurídica de direito público interno, com inscrição no CNPJ/MF sob o nº 76.205.665/0001-01, com sede administrativa na Avenida Macali, nº 255, centro, Marmeleiro, Estado do Paraná, neste ato representado pelo Sr. LUIZ FERNANDO BANDEIRA, portador da cédula de identidade civil (RG) nº \*\*\*\*\* SSP/PR e inscrito no CPF/MF sob o nº \*\*\*\*\*, Prefeito, de ora em diante denominado simplesmente de **CONTRATANTE**; e de outro lado a empresa \*\*\*\*\*, pessoa jurídica de direito privado, inscrita no CNPJ/MF sob o nº \*\*\*\*\*, com sede na \*\*\*\*\*, nº \*\*\*\*\*, Bairro \*\*\*\*\*, Cidade de \*\*\*\*\*, Estado do Paraná, aqui denominada simplesmente de **CONTRATADA**, neste ato representada pelo administrador Sr. \*\*\*\*\*, portador da cédula de identidade civil (RG) nº \*\*\*\*\* II/SSP/\*\*, e inscrito no CPF/MF sob o nº \*\*\*\*\*, aqui denominada simplesmente de **CONTRATADA**; estando as partes sujeitas às normas da Lei 10.520 de 17 de agosto de 2002, subsidiariamente a Lei 8.666/93 e subsequentes alterações, obedecidas as condições estabelecidas na licitação realizada na modalidade **PREGÃO PRESENCIAL Nº \*\*\*/2012**, mediante as seguintes cláusulas e condições:

#### CLÁUSULA PRIMEIRA – DO OBJETO

**1.1** Tem por objeto o presente instrumento \*\*\*\*\*, constantes no item 2.1 da cláusula segunda, de acordo com os lotes relacionados no Anexo I, do Edital de Pregão Presencial nº \*\*\*/2012, para os quais a contratada foi a vencedora no certame licitatório.

**1.2** Todos os itens deverão ser de boa qualidade e atender eficazmente às finalidades que deles naturalmente se esperam, conforme determina o Código de Defesa do Consumidor.

#### Parágrafo Único

Integram e completam o presente termo contratual, para todos os fins de direito, obrigando às partes em todos os seus termos, as condições expressas no Edital de Pregão Presencial nº \*\*\*/2012, juntamente com seus anexos e a proposta da CONTRATADA.

#### CLÁUSULA SEGUNDA – DO VALOR CONTRATUAL

**2.1** Pelo fornecimento do objeto ora contratado, o **CONTRATANTE** pagará a **CONTRATADA** o valor total de **R\$ \*\*\*\*\* (\*\*\*\*\*)**, de acordo com a proposta abaixo descrita:

#### LOTE ÚNICO

ITEM	QTDE	UNID. MED.	DESCRIÇÃO	VALOR UNIT.	VALOR TOTAL
<b>Total</b>					

**2.2** No valor contratado já estão inclusos os impostos federais, estaduais e municipais e, ainda, todos os custos, despesas, impostos, embalagem, seguro de transporte, transporte (carga e descarga) até o destino, bem como, toda e qualquer taxa que vier a incidir sobre o objeto ou outras despesas da conta da CONTRATADA.

**2.3** Os preços contratados serão reajustáveis conforme variação dos preços dos produtos, desde que devidamente comprovados.



### **CLÁUSULA TERCEIRA – DAS CONDIÇÕES DE PAGAMENTO**

**3.1** O Município de Marmeleiro se compromete a efetuar o pagamento, na tesouraria municipal ou através depósito bancário, até o décimo segundo dia subsequente ao da entrega do objeto, comprovada a adequação com o disposto no edital, mediante recebimento da nota fiscal.

**3.2** A fatura deverá ser apresentada no Setor de Compras, devidamente identificados, o número da licitação e do Contrato de Fornecimento.

**3.2.1** – A Nota Fiscal deverá obrigatoriamente ser emitida em nome do:

MUNICÍPIO DE MARMELEIRO  
CNPJ nº 76.205.665/0001-01  
Avenida Macali, nº 255 – Centro  
Marmeleiro – PR  
CEP: 85.615-000

**3.3** A nota fiscal deverá estar acompanhada das certidões negativas do INSS e do FGTS, devidamente válidas, para que seja efetuado o pagamento, sendo que é de responsabilidade da contratada, manter durante toda a execução do Contrato, em compatibilidade com as obrigações por ele assumidas, todas as condições exigidas na licitação (regularidade fiscal).

**3.4** Em caso de devolução da Nota Fiscal ou Fatura para correção, o prazo para o pagamento passará a fluir após a sua reapresentação.

**3.5** A nota fiscal/fatura deverá ser emitida pela própria Contratada, obrigatoriamente com o número de inscrição no CNPJ/MF apresentado nos documentos de habilitação e das propostas de preços, bem como da Nota de Empenho, não se admitindo notas fiscais/faturas emitidas com outros CNPJs.

#### **Parágrafo Primeiro**

Em caso de não cumprimento pela CONTRATADA de disposições contratuais, os pagamentos poderão ficar retidos até posterior solução, sem prejuízos de quaisquer outras disposições contratuais.

#### **Parágrafo Segundo**

Nenhum pagamento será feito à CONTRATADA no caso de ter sido multada, antes de paga ou revelada a multa.

#### **Parágrafo Terceiro**

O valor do presente contrato não pago na data de vencimento deverá ser corrigido desde então até a data do efetivo pagamento, pela variação do índice INPC, ocorrida no período.

### **CLÁUSULA QUARTA – DOS RECURSOS FINANCEIROS**

**4.1** Conforme dotações orçamentárias discriminadas a seguir:

- 05.01.267820005.2.013000.3.3.90.30399900 – 1299.

### **CLÁUSULA QUINTA – DO PRAZO, DA VIGÊNCIA E DO CRITÉRIO DE REAJUSTE**

**5.1** O prazo máximo de entrega dos bens solicitados não poderá ser superior a \*\*\* horas corridos após sua solicitação formal, de acordo com a necessidade da licitante, sem custos adicionais,



após assinatura do contrato, reservando-se ao Município o direito de recusar aqueles em desacordo com o pedido.

**5.2** Transcorridos 03 (três) dias do prazo estabelecido para entrega do(s) objeto(s), sem a devida justificativa no atraso da entrega, poderá o CONTRATANTE cancelar o pedido, sem prejuízo do direito de cobrança da(s) multa(s) devida(s).

**5.3** O contrato terá vigência da data de sua assinatura até \*\*\*\*\*, podendo ser prorrogado de acordo com o art. 57 da Lei 8666/93, caso necessário.

**5.4** Havendo prorrogação, os preços sofrerão reajuste anual calculado pela variação acumulada do Índice Nacional de Preços ao Consumidor – INPC, do Instituto Brasileiro de Geografia e Estatística - IBGE, contada a partir da data do início do contrato.

## **CLÁUSULA SEXTA – DAS OBRIGAÇÕES DA CONTRATANTE**

**6.1** Compete à Contratante:

**6.1.1** Efetuar o pagamento nas condições e preços pactuados.

**6.1.2** Acompanhar e fiscalizar, através de servidor designado, o cumprimento das disposições contratuais pela CONTRATADA.

**6.1.3** Oferecer todos os elementos e demais informações de sua responsabilidade, necessários ao cumprimento de todas as obrigações contratuais por parte da CONTRATADA.

### **Parágrafo Único**

O Município de Marmeleiro não se responsabilizará por prejuízos de qualquer natureza, proveniente de ação dos prepostos da Contratada, e será de inteira responsabilidade da Contratada, qualquer dano causado pela atuação da Contratada a serviço deste órgão, bem como prejuízos causados a terceiros.

## **CLÁUSULA SÉTIMA – DAS OBRIGAÇÕES DA CONTRATADA**

**7.1** Compete à Contratada:

**7.1.1** A Contratada se compromete a fornecer o objeto contratado, observando as exigências do Departamento, quanto à qualidade, embalagem e quantidades previstas no item 2.1 da Cláusula Segunda;

**7.1.2** O objeto deverá ser entregue dentro do prazo estabelecido e nas quantidades solicitadas pelo departamento, sob pena de responsabilidade contratual, salvo caso fortuito ou motivo de força maior;

**7.1.3** Todo o transporte a ser executado em função da entrega será única e total responsabilidade da contratada, correndo por sua conta e risco, inclusive fretes, embalagens, carga e descarga;

**7.1.4** A Contratada responsabilizará por todos os danos causados por seus empregados a Secretaria e/ou terceiros;

**7.1.5** A Contratada se obriga a manter, durante toda a execução do contrato, em todas as condições de habilitação e qualificação exigidas na licitação;



**7.1.6** O Departamento solicitante, através de representante e a qualquer tempo, terá acesso à inspeção do produto a ser entregue pelo fabricante ou fornecedor, verificando as condições de atendimento à proposta;

**7.1.7** O Departamento solicitante, através de servidor responsável técnico, está autorizado a receber os materiais e fiscalizar o padrão de qualidade dos produtos fornecidos.

## **CLÁUSULA OITAVA – DAS SANÇÕES ADMINISTRATIVAS PARA O CASO DE INADIMPLEMENTO CONTRATUAL**

**8.1** A CONTRATADA sujeitar-se-á, em caso de inadimplemento de suas obrigações, definidas neste instrumento ou em outros que o complementem, as seguintes multas, sem prejuízo das sanções legais, arts. 86 a 88 da Lei 8.666/93 e responsabilidades civil e criminal:

- a) 0,33% (trinta e três centésimos por cento) por dia de atraso, na entrega do objeto licitado, calculado sobre o valor correspondente a parte inadimplida.
- b) Até 10% (dez por cento) sobre o valor do contrato, pelo descumprimento de qualquer cláusula do contrato, exceto prazo de entrega;
- c) Até 20% (vinte por cento) sobre o valor contratado, em caso de inexecução total da obrigação assumida, bem como na hipótese de rescisão do contrato prevista no inc. I do art. 79 da Lei Federal nº. 8.666/93;
- d) Suspensão temporária do direito de licitar, de contratar com a Administração pelo prazo de até 02 (dois) anos;
- e) Declaração de inidoneidade para licitar e contratar com a Administração Pública enquanto perdurarem os motivos determinantes da punição ou até que seja promovida a reabilitação perante a própria autoridade que aplicou a penalidade.

**8.2** Nenhuma sanção será aplicada sem o devido processo administrativo, que prevê defesa prévia do interessado e recurso nos prazos definidos em lei, sendo-lhe franqueada vista ao processo.

**8.3** A multa será descontada dos créditos constantes da fatura, ou outra forma de cobrança administrativa ou judicial.

**8.4** Quando da aplicação de multas a Prefeitura notificará a CONTRATADA para, no prazo de 10 (dez) dias, recolher à Tesouraria a importância correspondente, sob pena de dedução de seu valor das parcelas a receber.

**8.5** Da aplicação de multa caberá recurso a CONTRATADA no prazo de 03 (três) dias, a contar da data do recebimento da respectiva notificação, mediante prévio recolhimento da multa, sem efeito suspensivo, até que seja devidamente efetuada justificativa exposta; os prepostos do Município julgarão, no prazo máximo de 30 (trinta) dias, procedente ou improcedente a penalidade a ser imposta, devendo fundamentá-la e, se improcedente, a importância recolhida pela CONTRATADA será devolvida pela Prefeitura, no prazo de 03 (três) dias, contados da data do julgamento.



**8.6** As penalidades previstas não serão relevadas, salvo quando ficar comprovada a ocorrência de situações que se enquadrem no conceito jurídico de força maior ou caso fortuito.

### **CLÁUSULA NONA – DA FISCALIZAÇÃO**

O CONTRATANTE, através de seus técnicos ou prepostos, é assegurado o direito de inspecionar, a qualquer tempo, o objeto contratado, sendo garantido o livre acesso aos mesmos, devendo a CONTRATADA prestar todos os informes e esclarecimentos solicitados pela fiscalização.

#### **Parágrafo Primeiro**

A ação fiscalizadora do Município será exercida de modo sistemático e permanente, em toda a plenitude de que trata a Lei Federal nº 8.666/93, a fim de fazer cumprir fielmente os prazos, condições e qualificações previstas no Edital de Pregão Presencial nº \*\*\*\*\*/2012.

#### **Parágrafo Segundo**

A fiscalização de que tratam os itens anteriores não exclui e nem reduz a responsabilidade da CONTRATADA por quaisquer irregularidades e, na ocorrência destas, não implica em co-responsabilidade do CONTRATANTE ou de seus agentes e prepostos.

### **CLÁUSULA DÉCIMA PRIMEIRA – DA RESCISÃO**

**11.1** Este contrato poderá ser rescindido:

- a) Administrativamente, a qualquer tempo por ato unilateral e escrito da CONTRATANTE, nos casos dos incisos I a XII e XVII do art. 78 da Lei 8.666/93;
- b) Amigavelmente, por acordo entre as partes reduzidas a termo no processo de licitação, desde que haja conveniência para a administração;
- c) Judicialmente, nos termos da legislação.

#### **Parágrafo Primeiro**

No caso de rescisão com iniciativa por parte da CONTRATADA, deverá esta notificar ao Município, por escrito, num prazo não inferior a 30 (trinta) dias, com conteúdo fundamentado e comprovado.

#### **Parágrafo Segundo**

A CONTRATADA reconhece os direitos do CONTRATANTE, em caso de rescisão administrativa prevista no art. 77 da Lei nº 8.666/93.

#### **Parágrafo Terceiro**

A CONTRATADA indenizará o CONTRATANTE por todos os prejuízos que este vier a sofrer em decorrência da rescisão por inadimplemento de suas obrigações contratuais.

### **CLÁUSULA DÉCIMA SEGUNDA – DAS ALTERAÇÕES CONTRATUAIS**

Toda e qualquer alteração deverá ser processada mediante a celebração de Termo Aditivo, vedada a modificação do objeto contratual.

#### **Parágrafo Primeiro**

A CONTRATADA fica obrigada a aceitar, nas mesmas condições contratuais, os acréscimos ou supressões que se fizerem nas obras, serviços ou compras, até 25% (vinte e cinco por cento) do valor inicial atualizado do contrato, nos termos do artigo 65, §1º da Lei nº 8.666/93.





### **Parágrafo Segundo**

A alteração de valor contratual, decorrente do reajuste de preço, compensação ou penalização financeira, prevista no Contrato, bem como o empenho de dotações orçamentárias, suplementares, até o limite do respectivo valor, dispensa a celebração de aditamento.

### **CLÁUSULA DÉCIMA TERCEIRA – DA PUBLICAÇÃO E DO REGISTRO**

A eficácia do Contrato fica condicionada à publicação resumida do instrumento pela Administração, na Imprensa Oficial, até o quinto dia útil do mês seguinte ao de sua assinatura, para ocorrer no prazo de vinte dias daquela data, após o que deverá ser providenciado o registro do instrumento.

### **CLÁUSULA DÉCIMA QUARTA – DA LEGISLAÇÃO APLICÁVEL**

O presente instrumento contratual rege-se pelas disposições expressas na Lei nº 8.666/93 de 21 de junho de 1993, e pelos preceitos de Direito Público, aplicando-se-lhe supletivamente os princípios da Teoria Geral dos Contratos e as disposições de Direito Privado.

### **CLÁUSULA DÉCIMA QUINTA – DA TRANSMISSÃO DE DOCUMENTOS**

A troca eventual de documentos e correspondências entre o CONTRATANTE e a CONTRATADA será feita através de protocolo. Nenhuma outra forma será considerada como prova de entrega de documentos ou cartas.

### **CLÁUSULA DÉCIMA SEXTA – DOS CASOS OMISSOS**

Os casos omissos serão resolvidos à luz da Lei nº 8.666/93, e dos princípios gerais de direito.

### **CLÁUSULA DÉCIMA SÉTIMA – SUCESSÃO E FORO**

As partes firmam o presente instrumento em 02 (duas) vias de igual teor e forma, obrigando-se, por si e seus sucessores, ao fiel cumprimento do que ora ficou ajustado, eleito o Foro da Comarca de Francisco Beltrão, Estado do Paraná, para dirimir toda e qualquer dúvida que possa surgir a respeito do presente contrato, não obstante qualquer mudança de domicílio da CONTRATADA, que em razão disso é obrigada a manter um representante com plenos poderes para receber notificações, citação inicial e outras em direito permitidas neste referido foro.

Marmeleiro, \*\*\*\*\* de 2012.

**MUNICÍPIO DE MARMELEIRO**  
**LUIZ FERNANDO BANDEIRA**  
**Contratante**

**EMPRESA**  
**REPRESENTANTE**  
**Contratada**



### III – DOCUMENTOS NECESSÁRIOS PARA HABILITAÇÃO

1. A documentação referente à habilitação deverá conter o seguinte:

#### **1.1. Para comprovação da habilitação jurídica:**

- a) – Registro Comercial, no caso de Empresa Individual;
- b) – Ato constitutivo, estatuto ou contrato social em vigor, devidamente registrado na Junta Comercial, em se tratando de sociedades comerciais e, caso haja, a última alteração contratual consolidada.
- c) – Documentos de eleição dos atuais administradores, tratando-se de sociedades por ações, acompanhados da documentação mencionada na alínea “b”, deste subitem;
- d) – Ato constitutivo devidamente registrado no Cartório de Registro Civil de Pessoas Jurídicas tratando-se de sociedades civis, acompanhado de prova da diretoria em exercício;
- e) – Decreto de autorização e ato de registro ou autorização para funcionamento expedido pelo órgão competente, tratando-se de cooperativa, nos termos do artigo 107 da Lei federal nº 5.764, de 16/12/1971, ou empresa ou sociedade estrangeira em funcionamento no país, quando a atividade assim o exigir.

Obs Quando os documentos do item 1.1 já terem sido apresentados para o credenciamento fora do envelope, não há necessidade de anexar os mesmos no envelope “B” – Documentos para Habilitação.

#### **1.2. Para comprovação da regularidade fiscal:**

A documentação relativa á Regularidade Fiscal consistirá, em:

- a) – Prova de inscrição no Cadastro Nacional de Pessoas Jurídicas (CNPJ) atualizado;
- b) - Prova de inscrição da empresa Licitante, no Cadastro de Contribuintes Estadual atualizado;
- c) – Prova de regularidade para com a Fazenda Federal, Estadual e Municipal (Certidão Negativa de Tributos e Contribuições Federais, Estaduais e Municipais);
- d) – Prova de regularidade relativo a Seguridade Social (CND) do INSS, demonstrando situação regular no cumprimento dos encargos sociais instituídos por Lei, a ser emitida pelo/INSS.
- e) – Prova de regularidade relativa ao Fundo de Garantia por Tempo de Serviço – FGTS, em vigência, demonstrando situação regular no cumprimento dos encargos sociais instituídos por Lei, a ser emitida pela Caixa Econômica Federal – CEF;
- f) - Prova de regularidade junto à Justiça do Trabalho CNDT - Certidão Negativa de Débitos Trabalhistas.

#### **1.3. Declarações:**

- a) – Declaração do proponente de que não pesa sobre si, inidoneidade (Anexo V).
- b) Declaração de cumprimento pela empresa Licitante, da obrigação prevista da Lei nº 9.854, de 27 de outubro de 1.999, conforme Anexo VIII
- c) Declaração de Inexistência de Fatos Impeditivos (Anexo VII)
- d) – Declaração de Cumprimento dos Requisitos do Edital, conforme Anexo VI.

Obs: Quando a Declaração letra “d” for apresentada para o credenciamento, não há necessidade de anexar novamente no envelope “B” – Documentos para Habilitação.

#### **1.4 - Documentos facultativos**



#### 1.4.1 – Declaração de Micro Empresa ou Empresa de Pequeno Porte

1.4.2 – A empresa interessada no exercício dos direitos dispostos da Lei Complementar nº 123/2006, de 14/12/2006, deverá apresentar juntamente com a documentação de habilitação, no envelope “A”, a Declaração de Microempresa ou Empresa de Pequeno Porte, com firma reconhecida (Anexo IX), acompanhada pela Certidão Simplificada de Micro Empresa ou Empresa de Pequeno Porte atualizada, expedida pela Junta Comercial do Estado da sede da Licitante.

### **1.5 – Disposições Gerais referentes aos documentos:**

1.5.1 – Os documentos apresentados deverão ser entregues em original ou cópias xerográficas, devidamente autenticadas por cartório competente, ou por servidor público do Município de Marmeleiro, desde que as cópias estejam acompanhadas dos documentos originais e legíveis.

1.5.2 – Será considerado prazo de validade de 60 (sessenta) dias, a partir da data de emissão para as certidões nas quais não constar a data de vencimento.

1.5.3 - Caso a proponente apresente certidões emitidas via Internet a aceitação das mesmas ficará condicionada a consulta pelo mesmo sistema.

1.5.4 – A falta de qualquer documento exigido no presente Edital, implicará na inabilitação do Licitante, não sendo concedido em nenhuma hipótese, prazo para apresentação de documento(s) faltante(s).

1.6.5 – A apresentação de documentos em desacordo com o exigido no presente edital, implicará na inabilitação do licitante.

1.5.6 – A Pregoeira reserva-se o direito de solicitar das licitantes, em qualquer tempo, no curso da licitação, quaisquer esclarecimentos sobre documentos já entregues, fixando-lhes prazo para atendimento.

1.5.7 Os documentos de habilitação deverão estar em nome da licitante, com o número do CNPJ e respectivo endereço referindo-se ao local da sede da empresa licitante. Não se aceitará, portanto, que alguns documentos se refiram à matriz e outros à filial ou empresa da qual a licitante seja sucessora por qualquer processo de alteração societária.



## ANEXO IV – MODELO DE CARTA DE CREDENCIAMENTO

### PREGÃO PRESENCIAL Nº (xxx/2012 - PMM)

(Nome da Empresa), neste ato representada por seu sócio-gerente/presidente/diretor ..... credencia o Sr(a) ....., portador do RG nº....., CPF Nº .....,conferindo-lhe todos os poderes gerais necessários à prática de quaisquer atos relacionados com o Pregão Presencial nº xxx/2012 – PMM, especialmente os de rubricar toda a documentação e as propostas, emitir declarações, apresentar reclamações, impugnações ou recursos, desistir de prazos recursais, assinar atas e ofertar lances verbais de preço na sessão.

(Local e Data)

---

Assinatura do representante legal da licitante

---

Nome do representante legal da licitante



## **ANEXO V – DECLARAÇÃO**

### **PREGÃO PRESENCIAL Nº (xxx/2012 - PMM)**

Declaramos para os devidos fins de direito, na qualidade de proponente do procedimento licitatório, Pregão Presencial nº xxx/2012, instaurada por esta Prefeitura Municipal, que não fomos declarados inidôneos para licitar ou contratar com o Poder Público, em qualquer de suas esferas.

Por ser expressão da verdade, firmamos a presente.

\_\_\_\_\_, em \_\_\_\_\_ de \_\_\_\_\_ 2012.

Assinatura e identificação do representante  
legal da empresa proponente

Nome da empresa proponente  
Número do CNPJ  
Endereço completo



*Prefeitura Municipal de Marmeleiro*  
Estado do Paraná CNPJ 76.205.665/0001-01  
Av. Macali, 255 - Caixa Postal 24 - Fone/Fax (46) 3525-8100 - CEP 85.615-000

## ANEXO VI – DECLARAÇÃO DE CUMPRIMENTO DOS REQUISITOS DO EDITAL

### **PREGÃO PRESENCIAL Nº (xxx/2012 - PMM)**

(Nome da Empresa), CNPJ/MF Nº (000), sediada (Endereço Completo), declara, sob as penas da Lei, que cumpre plenamente os requisitos de habilitação.

(Local e Data)

---

(Nome e Número da Carteira de Identidade do Declarante)

OBS.: Está declaração deverá ser emitida em papel timbrado da empresa proponente e carimbada com o número do CNPJ.





## **ANEXO VII – DECLARAÇÃO DE INEXISTÊNCIA DE FATOS IMPEDITIVOS**

### **PREGÃO PRESENCIAL Nº (xxx/2012 - PMM)**

(Nome da Empresa), CNPJ/MF Nº (000), sediada (Endereço Completo), declara, sob as penas da Lei, que até a presente data inexistem fatos impeditivos para sua habilitação no presente processo ciente da obrigatoriedade de declarar ocorrências posteriores.

(Local e Data)

---

(Nome e Número da Carteira de Identidade do Declarante)

OBS.: Está declaração deverá ser emitida em papel timbrado da empresa proponente e carimbada com o número do CNPJ.



## **ANEXO VIII – DECLARAÇÃO DE INEXISTENCIA DE EMPREGADOS MENORES**

### **PREGÃO PRESENCIAL N° (xxx/2012 - PMM)**

(Nome da Empresa), CNPJ/MF N°, sediada, (Endereço Completo) Declaro que não possuímos, em nosso Quadro de Pessoal, empregados menores de 18 (dezoito) anos em trabalho noturno, perigoso ou insalubre e em qualquer trabalho, menores de 16 (dezesesseis) anos, salvo na condição de aprendiz, a partir de 14 (quatorze) anos, em observância à Lei Federal n° 9854, de 27.10.99, que altera a Lei n° 8666/93.

(Local e Data)

---

(Nome e Número da Carteira de Identidade do Declarante)

#### **OBS.:**

- 1) Está declaração deverá ser emitida em papel timbrado da empresa proponente e carimbada com o número do CNPJ.
- 2) Se a empresa licitante possuir menores de 14 anos aprendizes deverá declarar essa condição.



**ANEXO IX - DECLARAÇÃO DE MICRO EMPRESA OU EMPRESA DE PEQUENO  
PORTE**

**PREGÃO PRESENCIAL Nº (XX/2012 – PMR)**

Modelo de declaração de enquadramento em regime de tributação de Micro Empresa ou Empresa de Pequeno Porte (na hipótese do licitante ser uma ME ou EPP).

(Nome da Empresa), CNPJ/MF Nº., sediada, (Endereço Completo) Declaro(amos) para todos os fins de direito, especificamente para participação de licitação na modalidade de pregão presencial, que estou(amos) sob o regime de microempresa ou empresa de pequeno porte, para efeito do disposto na Lei Complementar 123, de 14 de dezembro de 2006.

(Local e Data)

(Nome e Número da Carteira de Identidade do Declarante)



## ANEXO X – ORIENTAÇÕES PARA GERAÇÃO/REDAÇÃO DA PROPOSTA DE PREÇOS EM PROGRAMA ESPECÍFICO DO MUNICÍPIO

O programa “cotação Eletrônica de Preços” têm como objetivo registrar a proposta de preços oferecida pelo proponente referente determinada licitação.

Identificar o representante da empresa, responsável pelo preenchimento dos dados, bem como a geração destas informações em arquivo para envio em conjunto com a proposta impressa que comporá o envelope da proposta de preços.

O conjunto de arquivos necessários à utilização são:

- Instalador.msi
- Processo\_ano\_númerodoproceto\_númerodofornecedor.kit (note que o nome do arquivo trás os dados: ano do processo e número do processo, para auxiliar na seleção quando existir mais de uma proposta na mesma pasta).

Observação: É necessário que o sistema operacional Windows já possua a instalação dos componentes:

- **Microsoft.NET Framework 2.0 (Windows XP), disponível no caminho:**  
<http://www.microsoft.com/downloads/details.aspx?familyid=5b2c0358-915b-4eb5-9b1d-10e506da9d0f&displaylang=pt-br> (opção NetFx20SP2\_x86.exe)
- 
- **Microsoft .NET Framework 3.5, disponível no caminho:**  
<http://www.microsoft.com/downloads/thankyou.aspx?familyid=333325fd-ae52-4e35-b531-508d977d32a6&displaylang=pt-br> (opção **DOWNLOAD**)
- **Microsoft .NET Framework 4, disponível no caminho:**  
[http://www.baboo.com.br/conteudo/modelos/Microsoft-NET-Framework-4\\_a38566\\_z0.aspx](http://www.baboo.com.br/conteudo/modelos/Microsoft-NET-Framework-4_a38566_z0.aspx)

### 1º PASSO – Instalação da “cotação Eletrônica de Preços”

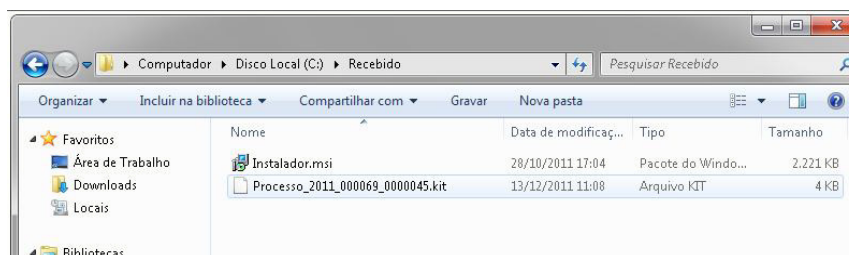

- execute o programa “instalador.msi”, contido no arquivo compactado enviado pela entidade que esta efetuando a licitação. Após o carregamento selecione a opção avançar.

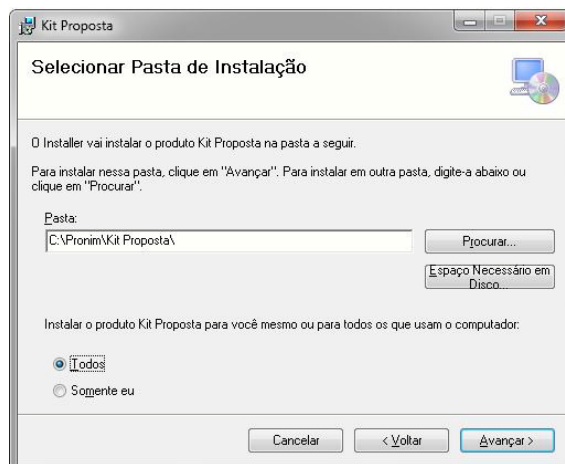

- Altere o caminho de instalação para C:\PRONIM\KIT PROPOSTA,
- Depois escolha a opção avançar em todas as etapas.
- Será criando na área de trabalho atalho com o nome de



## 2º PASSO – Preenchimento da Proposta

- a) Após a execução do aplicativo “Cotação Eletrônica de Preços”, será apresentada a tela a seguir. Efetue a leitura do quadro de Saudações que esta em azul.

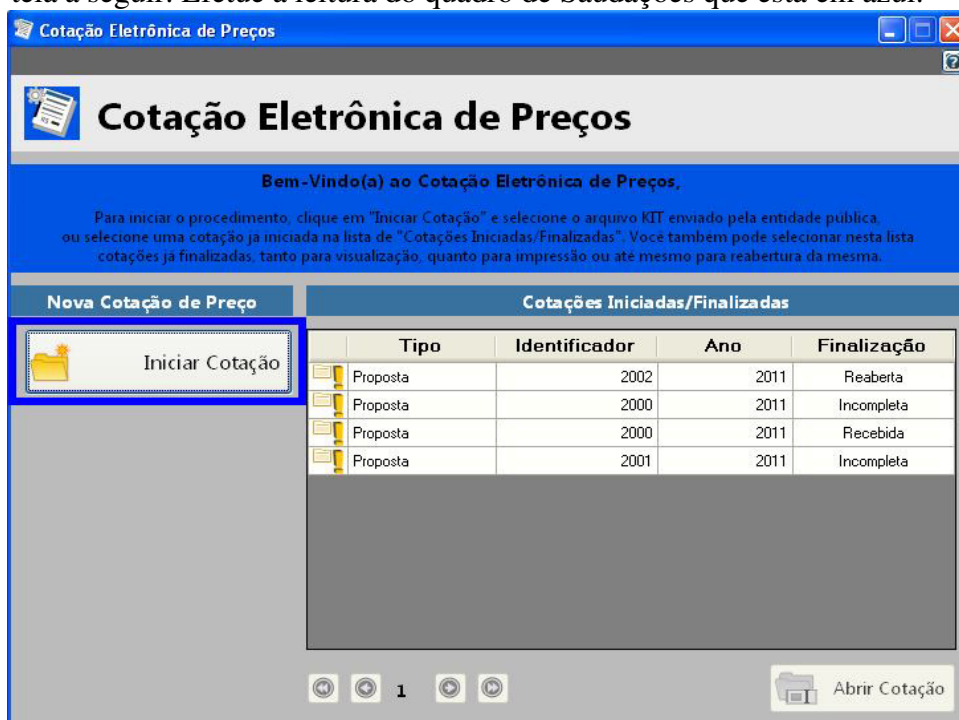

- b) Selecione a opção “iniciar cotação”, selecione a pasta em que está o arquivo fornecido pela Divisão de Licitações e clique em abrir.

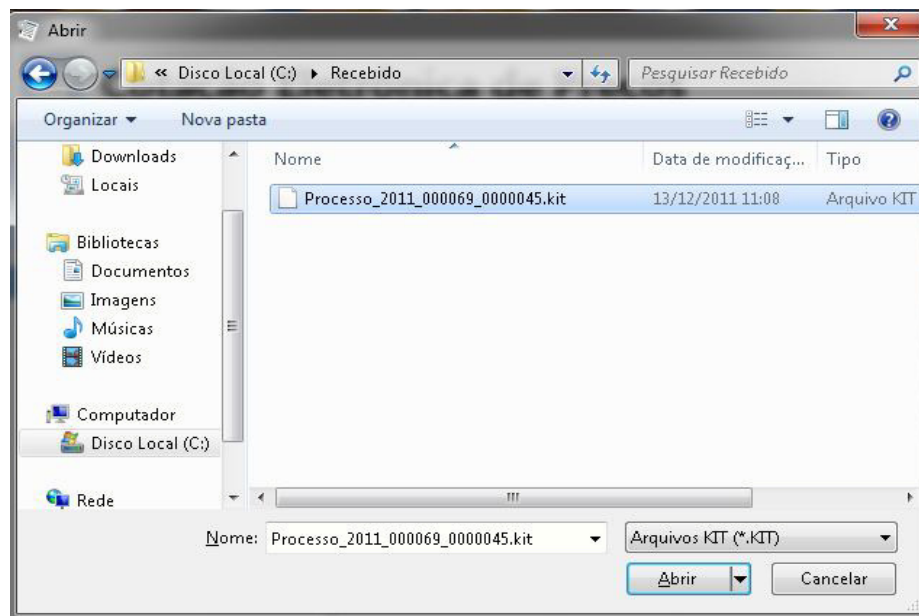

Cotação Eletrônica de Preços  
Prefeitura Municipal de Tupãssi

## Proposta Comercial

Descrição do Objeto: Seleção de propostas visando Registro de Preços para: Lote 01: Material de Expediente; Lote 02: Mate...  
Processo Número: 69/2011

Salvar Proposta Finalizar Proposta Limpar Proposta Filtrar Itens... Imprimir...

Preencher Proposta

Campos Obrigatórios

Lote	Item	Descrição do Item	Quantidade	Unidade	Quantidade*	Valor Unitário*	Marca do Item	Prazo de Execução*	Validade da Proposta*	Total por Item
1	1	Agenda Diário 2012, com as características mínimas a seguir: form...	55,00	UN						
1	2	Almofada para carimbo, nº 03 (azul) com tampa de metal	40,00	UN						
1	3	Apontador para lápis, material plástico, tipo escolar, com um furo	790,00	UN						
1	4	Bastão silicone, transparente, tipo cola quente (grosso) pacote cc	90,00	PCT						
1	5	Bastão silicone, transparente, tipo cola quente (fino) pacote com	90,00	PCT						
1	6	Bobina para Aparelho de Fax, 216mmx30m, papel térmico de atc	45,00	UN						
1	7	Bobina para autenticadora, 75mmx30m (uma via)	50,00	UN						
1	8	Bobina para Calculadora Elétrica, 57mmx30mm (uma via) cx c/ 3	10,00	CX						
1	9	Borracha nº 40, apagadora de escrita. Material borracha, atóxica,	125,00	CX						
1	10	Caderno Brochura calígrafo, capa em motivo infantil c/ 48 folhas	500,00	UN						
1	11	Caderno Brochura desenho, capa em motivo infantil c/ 48 folhas	1.050,00	UN						
1	12	Caderno Brochura linguagem, capa em motivo infantil c/ 48 folh	1.050,00	UN						
1	13	Caderno Brochura quadrado, capa em motivo infantil c/ 48 k	1.050,00	UN						

Fornecedor: Wermuth\_Cia. Ltda. Prazo de Execução: 12 meses Validade da Proposta: 12 meses Valor Total: R\$ 0,00

Andamento da Proposta Comercial:

1. Preencher Proposta 2. Cadastrar Representante Legal 3. Finalizar Proposta

Legenda:  Completo  Pendente

**Fase 1 – Preenchimento Proposta** - Serão carregados no programa todos os lotes e itens que compõem a licitação. Deste modo preencha a proposta, informando para cada item em que deseja participar o valor unitário\*, a marca, o prazo de execução e validade da proposta.

Opções extras para o usuário:

- Limpar proposta: selecione esta ação para limpar os dados de **TODOS** os lotes e itens já cadastrados na proposta.

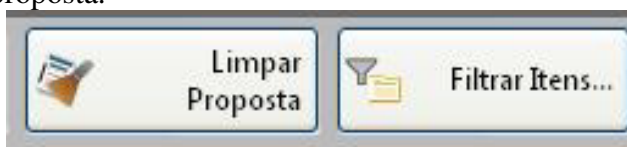





- Filtrar itens: Selecione esta opção para selecionar o lote/item específico para cotação.

Filtrar Itens

Lote: 1 Item: 1

Concluído o preenchimento da proposta, clique em **“SALVAR PROPOSTA”**.  
Observação:

- É possível salvar a proposta em preenchimento e continuar preenchendo posteriormente.
- O campo valor unitário deve ser preenchido com valor igual ou menor que o valor apresentado, caso seja preenchido com valor maior que o edital o item será desclassificado pela comissão de licitações.

**Fase 2 – Cadastrar Representante Legal** – Clique em cadastrar representante legal:

Preencher Proposta

**Cadastrar Representante Legal**

Abri outra Cotação

Proposta Comercial

Descrição do Objeto: CONTRATAÇÃO DE EMPRESA PARA EFETUAR SERVIÇOS DE TORNO PARA FABRICAÇÃO E/OU RECUPERAÇÃO DE PEÇAS DAS ... Processo Número: 489/2011

Salvar

Cadastrar Representante Legal

Nome \*

Tipo do Documento: CNPJ Número do Documento \*

Código: Data de Ingresso: 20/12/2011

Andamento da Proposta Comercial:

1. Preencher Proposta

**2. Cadastrar Representante Legal**

3. Finalizar Proposta

Legenda:  Completo  Pendente



Preencher os campos a seguir e clique em salvar:

- O nome do representante legal;
- O CPF (ou CNPJ se for o caso) do representante legal;
- O cargo e a data de impressão da proposta.

Após o preenchimento dos dados (itens e representante), solicitamos que seja impresso a proposta para conferência e caso a mesma esteja de acordo com a vontade do proponente, a mesma será assinada e carimbada para posterior envio.

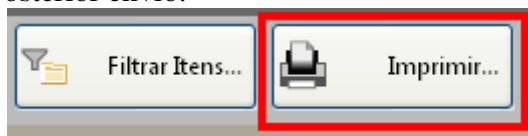

### Fase 3 – Finalizar Proposta:

Caso os dados digitados e conferidos estejam corretos, selecione a opção “Finalizar Proposta”, para que:

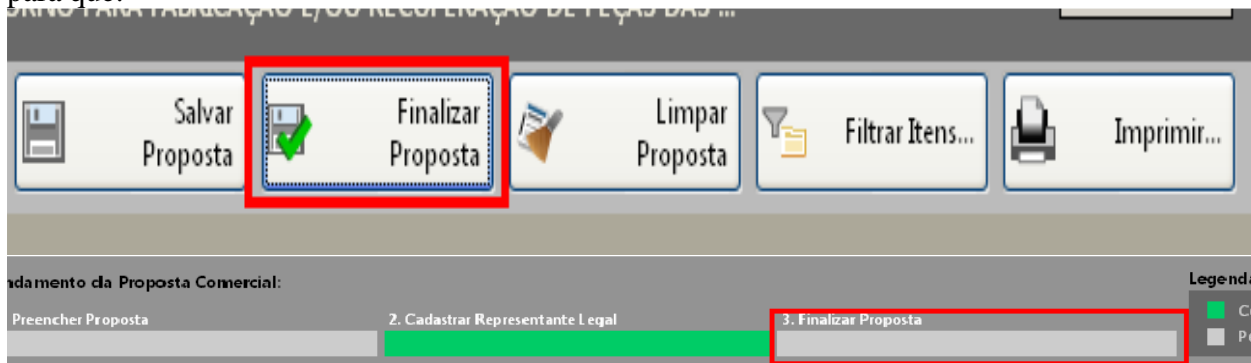

Selecione um nome para o arquivo, bem como o local de gravação do mesmo:

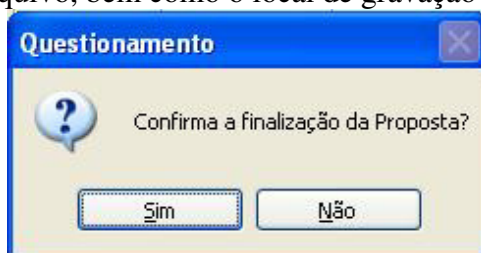

Selecione um diretório e aponte o nome para o arquivo, sugerimos usar o mesmo nome do arquivo originalmente recebido, porém em pasta diferente o local de gravação do arquivo recebido.

Em seguida, grave o arquivo.KIT em CD/DVD, para ser enviado junto com a proposta impressa.

Caso for necessário alterar alguma das informações constantes na proposta comercial após a mesma já estar finalizada, selecione a opção **REABRIR PROPOSTA**:

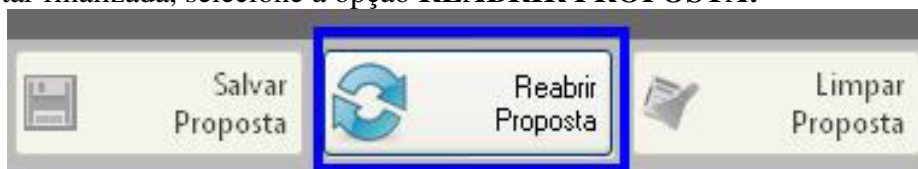



*Prefeitura Municipal de Marmeleiro*

Estado do Paraná CNPJ 76.205.665/0001-01  
Av. Macali, 255 - Caixa Postal 24 - Fone/Fax (46) 3525-8100 - CEP 85.615-000

**Obs:** Caso for necessário reabrir a proposta, lembre-se que após alterar os dados, será necessário finalizá-la novamente e imprimir novamente para que constem no relatório as alterações.